時報

中華民國十七年

十月二十日 星期六

舊歷戊辰年九月初八日

今天二張售大洋三分

第八千七百號

定報價目 本埠及日本一個月一元 三個月二元九角 六個月五元七角 九個月八元四角 全年十一元 南洋歐美一個月二元 三個月五元八角 六個月十一元四角 九個月十六元八角 全年念二元 郵費先惠郵票九五折算

廣告刊例 「封面及評前」二行起碼每日每行一元四角「附臨時報」每英方寸每次一元五角地位須於三天前預定「新聞欄內」用日每行四角五分「普通地位」三十字起碼每日每字一分二厘「彩色廣告」加一色手續費十元二色四十元三色九十元四色一百六十元地位格色須預向本館廣告部接洽

本館編輯部設於上海浙江路二十五號（小花園南首）電話中央六一二〇四 營業部設於山東路▲字大號 電話中央六一二〇一 電報掛號二五一四 ▲中華郵政特准掛號立券 按照總包特別優待寄發之報紙

東方雜誌

第二十五卷 第十三號

一個具體的兵工政策……陸世益

向左轉的德意志國會選舉（柏林通信）……葆真

南京都市美增進之必要……陳植

世界論壇

關於蘇維埃政治形式與西方文明關係的論辯

倪林肯定的意見—羅素否定的辯論—倪林肯定的駁詰

關於民治主義成敗問題的論辯

代議政治之破產（威爾第）—意大利爲什麼不行民治（墨沙里尼）—民治主義的成功（瑞紀）—歷史家對於兩位獨裁的批評（羅特威爾）

今後政治學應走上自然科學的途徑……宓賢璐

五百年前中日交涉之一幕……鄭鶴聲

莫利耶的研究……董家溁

國際

法國大選舉後的衆議院與內閣……頌華

美國兩大黨選出的總統候選人……頌華

南斯拉夫與意大利互相仇視的風潮……頌華

大克那亞里加問題之解決……育幹

新土耳其財政上改良的設施……頌華

新語林

麥加城與內志國王伊平沙特……哲生

光明與文化……徽知

草木有知……徽知

世界接吻的風俗……彭兆良

Château-Thierry通信（小說）……爲容

甘酒（小說）（日本加能作次郎著）……黎烈文

每冊一角二分半 全年廿四冊三元

商務印書館啓

三九九川 ♥♥ ▲▲美術照相對折▼▼ 二明日拍照請到

南京路拋球場八十二號

心心美術照相館 重九佳節 廉價一天

本館美術照相向蒙各界贊賞無任感荷前因報答惠顧諸君之雅意特於前日雙十節舉行特別大廉價一天以示優待茲因是日人多擁擠招待不週有向隅之嘆殊深抱歉故於明日重九佳節補情一天仍舊對折廉價以誌優待幸各界注意焉

今日上海賽馬

今日下午一點一刻起賽入場券會友部（即靜安寺路入口）每位洋五元普通部（即馬霍路入口）每位洋一元場內備有西餐茶點 上海跑馬總會啓

引翔鄉明日賽馬

陽歷十月廿一日即夏歷九月初九日（星期日）本會在引翔鄉舉行第四十九期賽馬共賽十一次下午一時起賽會員儲彩套頭票一號至五百號每套售洋廿三元可向靜安寺路一百廿一號甲本會事務所儲彩部預定又本年十一月廿五號舉行之全國香檳票每張洋五元現已發售場內備有茶點特此一併通告 上海中國賽馬會謹啓

海軍特別黨部緊要啓事

本部庶務幹事洪斌業於本年八月三日與本部脫離關係此後洪君對於各界如有轇轕情事及帳目往來本部概不負責特此聲明

全國註册局通告第三號

[illegible] 查此次展期六個月計自十七年十月十九日起至十八年四月十八日爲截止期間 [illegible]

▲陰歷八月二十八日起

中國化學工業社第十七週紀念大廉價二十一天

▲陰歷九月十九日止

下列三星牌出品 買一瓶贈一瓶

香雪 鏡面牙粉 美髮霜 百花香皂 一號上香水 小方瓶香水 特等牙粉 茉莉香皂 八角瓶香水 太后生髮水 洗髮皂精

每客每種以購十件爲限

瓶裝觀音粉 百倍三星醬油精 每客每種以購二件爲限

下列三星牌出品照定價七折

牙膏 牙粉 香雪 軟管 罐裝觀音粉 香蜜 花露 生髮 香水 潤膚 香粉 各種藥品

零沽香水照定價八折

十倍三星醬油精每元四瓶

批發 照批貨再扣九折 惟十倍三星醬油精照批價九五折 均以現款爲限 在此登帳期內例不限

總公司 河南路第四四四號

第二發行所 廣東路第六八號

第三發行所 南京路第一四二號

工商部中華國貨展覽會催集出品通告

本會準於十一月一日開幕所有本埠出品統限於十月二十日以前運送到會以便陳列特此通告卽希各廠商趕速照辦爲盼又售品部登記限於本月二十日截止合併通告

工商部中華國貨展覽會主席委員 虞洽卿 張定璠 趙錫恩 謹啓

中國國民黨中央執行委員會徵求黨歌歌譜啓事

茲經中央決議用十三年總理對軍官學校訓詞爲中國國民黨黨歌除延聘專家組織委員會負研究審查歌譜之責外特再登報徵求完善歌譜以備採用務望海內音樂大家踴躍寄稿所有辦法開列於後㈠歌詞用十三年總理對軍官學校訓詞其全文如左「三民主義、吾黨所宗、以建民國、以進大同、咨爾多士、爲民前鋒、夙夜匪懈、主義是從、矢勤矢勇、必信必忠、一心一德、貫澈始終」㈡應徵歌譜須用五線正譜繕寫清楚㈢應徵歌譜經審查當選者給獎金二千元㈣收稿期限截至十月二十四日止㈤收稿地點南京丁家橋中央執行委員會秘書處

中華民國十七年十月九日

上海特別市黨務指導委員會指字通告

各區黨部公鑒

茲因討論反日事件特定於本月二十一日（星期日）下午二時在本黨部舉行各區黨務指導委員聯席會議事關重要屆時務希各區指委會全體出席爲荷

上海特別市黨部宣傳部

有正書局新出版十種

宋拓淳化閣帖三本 十二元

西嶽華山碑三種 六元

宋人通俗小說二冊 二元

釋迦應化事跡三冊 一元二角

唐拓聖教金剛經一冊 四元

金學山印譜四冊 二元四角

中國名畫廿九集一冊 一元五角

鄧完白篆書大屏四幅 二元四角

史晴江天官大幅 一元六角

石谷觀音像大幅 二元

上海有正書局 平望街 各省分局

命令

◎國府十九日發布命令如次、㈠任命李錦綸爲駐墨西哥國特命全權公使、此令、㈡河南省政府委員兼財政廳長薛篤烈、已另有任用、薛篤烈應免本兼各職此令、㈢任命傅正舜爲河南省政府委員、此令、㈣任命傅正舜兼河南省政府財政廳長、此令、㈤甘肅省政府委員兼民政廳長胡毓威、已另有任用、胡毓威應免本兼各職、此令、㈥甘肅省政府委員兼財政廳長楊慕時、已另有任用、楊慕時應免兼職此令、㈦任命楊慕時兼甘肅省政府民政廳長、此令、㈧任命李象臣、趙席聘爲甘肅省政府委員、此令、㈨任命李象臣兼甘肅省政府財政廳長、此令、㈩青海改建爲省、前經明令公布、茲查甘肅省舊西寧道屬各縣、與青海形勢相連、應即劃入青海省、並定西寧爲青海省治、又查舊寧夏護軍使轄地及舊寧夏道屬各縣、地方遼闊應即設置寧夏省、以寧夏爲省治、此令、(十一)據孫强人張難先等呈稱、先烈張志震於民國十年在長江一帶組織國民軍、謀在南京起義、事敗垂成、捐軀殉難、請郵節語、張烈士奔走革命傷生取義、除另案優卹外、着追贈陸軍中將、用旌忠烈、此令

電訊

政治會議 通過行政院各部長 李烈鈞辭職慰留

◎十九日下午三時舉行臨時中央政治會議、到林森・葉楚傖・繆斌・賀耀組・王寵惠・古應芬・白雲梯・周啓剛・孫科・孔祥熙・譚延闓・蔣中正・胡漢民・馮玉祥・陳果夫・戴季陶・何應欽・薛篤弼・列席陳肇英・郭春濤・吳鐵城・趙丕廉、主席蔣中正、㈠決議國民政府委員會函開、本日國民政府第二次國務會議、行政院長譚延闓請核定各部部長人選案、經決議特任閻錫山爲行政院內政部長、王正廷爲行政院外交部長、馮玉祥爲行政院軍政部長、宋子文爲行政院財政部長、王伯羣爲行政院交通部長、孫科爲行政院鐵道部長、孔祥熙爲行政院工商部長、易培基爲行政院農礦部長、蔣夢麟爲行政院教育部長、薛篤弼爲行政院衛生部長、提送貴會、請公決施行、決議通過、㈡決議特任古應芬爲國民政府文官長、㈢李委員烈鈞呈、二十年馳驅、鮮補時艱、恒深悚惕、請辭去本兼各職、俾資修養、兼療病軀、決議慰留、㈣處理逆產委員會委員田桐呈請辭職、決議照准、㈤建設委員會呈送所擬該會北平分會組織條例、請核准施行、決議送行政院、（南京十九日專電）

◎今日中央政治會議、通過任命各部長、內政閻錫山、外交王正廷、軍政馮玉祥、財政宋子文、農礦易培基、工商孔祥熙、教育蔣夢麟、交通王伯羣、鐵道孫科、衛生薛篤弼、特任古應芬爲國府文官長、又通過北平建設分會、及鐵道部組織大綱、（南京十九日電）

國府會議 決定各部長人選 通過國府內部組織法

◎十九日國府第二次國務會議、出席譚延闓・戴季陶・李濟深・蔣中正・胡漢民・林森・孫科・陳果夫・何應欽・主席蔣中正・報告㈠中央政治會議函復准函送浙江省政府呈送十七年佃農繳租章程、及說明書、請核議一案、經提出第一百五十九次會議、議決復國民政府准其暫行備案、交立法院研究、請查照辦理案、決議照辦、㈡中央政治會議函開、准函送江蘇省政府委員兼建設廳長陳世璋呈爲病體未復、難勝繁劇、續請辭職、經一五九次會議議決慰留、除經函該廳長外、請查照案、決議慰留、㈢外交部呈報中義兩國解決案情形、並附送往來照會二件、請鑒核備案案、決議准予備案、㈣河北省政府十二日電報告、今日移平辦公、請鑒察案、討論事項、㈠中央執行委員會函爲中央政治會議第一五九次會議議決、①甘肅省舊西寧道屬各縣、劃入青海省、②定西寧爲青海省治、③設寧夏省以與寧夏護軍使轄地及與寧夏道屬各縣爲寧夏省管轄區域、以寧夏爲省治、請查照明令施行案、決議照公布、㈡中央政治會議函開、迭據內政部長薛篤弼呈請辭去本兼各職、出洋求學等情、均經決議挽留在案、茲復據該部長具呈到會、重申前請、經本會議第一五九次會議議決准其辭職、由本會議遣派出洋考察、在後任未到任以前、內政部務、仍由該部長負責規劃進行、請查照案、決議照辦、㈢中央執行委員會函開中央政治會議第一五九次會議、議決河南省政府委員兼財政廳長薛篤烈、已調充隴海鐵路管理局長、所遺河南省政府委員兼財政廳長、任命傅正舜補充、請查照任命案、決議照辦、㈣中央執行委員會函開中央政治會議第一五九次會議議決、①甘肅省政府委員兼民政廳長胡毓威另有任用、應開去本兼各職、②兼財政廳長楊慕時着調任甘肅民政廳長、③任命李象臣爲甘肅省政府委員兼財政廳長、④任命趙席聘爲甘肅省政府委員、請查照任命案、決議照任命、㈤中央執行委員會函、爲中央政治會議第一五九次會議議決特任李錦綸爲駐墨西哥全權公使、請查照任命案、決議照任命、㈥湖南省政府委員兼民政廳長陳嘉祐元（十三日）電稱、請假就醫、於茲經月、深用負疚、除請准省政府暫委秘書趙住白代行民政廳務外、擬懇俯准開去民政廳長兼職、俾便安心療養

講道德

處今日之世、而言道德、誠乎難矣、他且勿論、請以商人言之、野心勃勃、用盡卑劣手段、而冀壟商業者有之、眼紅耳熱妬他人營業發達、而希圖破壞者有之、羨慕著名商品、從而影射冒混、藉以漁利者有之、妖魔鬼怪、應有盡有、吾人苟一揭開內幕而觀之、[illegible]

上海虎標永安堂

請鑒諒案、決議提政治會議核決、㈦馮委員玉祥提議、現在全國統一、建設開始、需用人才、至爲繁多、亟應集中全國英彥、考試所長、量才器使、請擬考試標準、凡出洋留學、學有專長、及舊學淵博、精神健壯之文人、與夫資歷較深、素有人望、或學識優長、曾在軍閥時代參預戎幕、但係限於時勢、意存謀生、並非甘心附逆反對黨義之武人、由中央或地方設立研究院或他項可以容納機關、酌量延攬、用備諮詢、薪俸不拘多少、名譽不妨優異、藉以收拾人心、永策治安、是否有當、敬候公決案、決議文官之部、交考試院長擬定具體條列、武官之部、交參謀部長擬定具體條例、限下星期內彙報政府核辦、㈧中央政治會議函開、本會議開第一五八次會議時、孫委員科提議、現在軍事結束、建設首都、及黃埔關港二事、均應從速進行、前在美時、曾與美國茂非古力治二人商定聘爲首都設計及廣州黃埔關港設計工程顧問、所需經費、年約國幣三十萬元、即由國府照准支付、一次撥給、匯紐約備用、或向華僑捐款項下暫借、指定由財部及廣東省庫平均負担、於一年內撥還、請公決一案、當經決議交國民政府商議等因、茲檢附原提議書、請查照辦理見復案、決議由孫委員科接洽辦理、㈨孫委員科提議、當茲訓政開始、經濟建設、萬端待舉博採周諮、允爲急務、而借才異域、尤有必須、查有楊歐文等五人、或爲工商鉅學、或係碩學鴻儒、擬請聘請爲名譽顧問、是否有當、請公決案、決議照准、㈩秘書處轉陳內政部函開、奉交核議河北省政府呈、爲唐山縣名與津東唐山二字相重、擬改爲堯山縣一案、查係恢復舊名、似尚可行、擬即准如所請辦理、特轉陳案、決議照准、⑪決議國民政府參軍處條例、通過公布、⑫決議國民政府文官處條例通過公布、隨從官吏條例通過公布、⑬決議特任閻錫山爲內政部長、王正廷爲外交部長、馮玉祥爲軍政部長、宋子文爲財政部長、易培基爲農礦部長、孔祥熙爲工商部長、蔣夢麟爲教育部長、薛篤弼爲衛生部長、孫科爲鐵道部長、王伯羣爲交通部長、提送政治會議通過任命、⑭⑮決議特任古應芬爲國民政府文官長、提送政治會議通過任命、（南京十九日電）

◎國府會議通過孫科提議任美人福特等五人爲經濟顧問、又通過國府內部組織法、設文官長、文書印鑄兩局、如前擬議、武官長改爲參軍處、設處長及參軍又總務典禮兩局、（南京十九日電）

◎本日第二次國務會議、決定國民政府各部長如左、須再付中央政治會議可決、再正式發表、內政部長閻錫山•交通部長王伯羣•外交部長王正廷•教育部長蔣夢麟•軍政部長馮玉祥、鐵道部長孫科•財政部長宋子文、衛生部長薛篤弼•農礦部長易培基、國民政府文官長古應芬•工商部長孔祥熙•（南京十九日電通訊）

中日懸案開始談判
濟案暫擱

◎外長王正廷與矢田今日開解決中日懸案談判、至八時尚未散會、（南京十九日電）

◎王正廷矢田今日上下午二次會談、除濟案因日未肯全撤魯境軍隊無結果外、其他問題意見尚接近、矢田明日回滬、（南京十九日電）

◎日政府對國府第二次通牒、不致覆文、而於昨日矢田總領事與蔣會見時、以口頭述明、願棄卻向日之爭持、披瀝誠意、解決中日間懸案、本日矢田總領事與王外長會見、已入正式交涉、交涉內容、先自條約問題開始、次及寧漢濟南問題、午後三時作第二次會見、將再有數次會見、惟對於關稅自主問題、尚未議及、或者此回交涉將全不議及、亦未可知云、（南京十九日電通電）

◎午後三時第二次會見、議及交涉難題之濟南事件、矢田總領事提示之日方條件、與前日本在濟案後所發表者無大差、與華方意見、非常懸隔、若再進行本件交涉、勢必決裂、而致有一線曙光之中日交涉、再歸停頓、故由雙方同意、將濟案暫擱進行交涉、其他各懸案、至午後六時、交涉仍在進行、（南京十九日電通電）

◎從本日下午三時起開始之矢田總領事與王正廷之第二次會見、除濟案外、將一切中日懸案、即寧案漢案條約問題關稅問題等、逐件交換具體的意見、進行極順手、至將近七時散會、（南京十九日東方電）

天橋牌
香烟
香之一妙
味嗅便知

國考之優勝者

◎國術考試十九日午後三時比試武術、三次決賽優勝者、馬裕甫•楊世文•楊法武•胡堈•張英振•竇來庚•顧汝章•李國福•張維通•王成章•張長義•楊松山•王雲鵬•朱國楨•白武等、定二十九日口試筆試、二十一日總評判揭曉、（南京十九日電）

◎十九日爲國考最後日、到觀李陽•何應欽•薛篤弼•李烈鈞•張之江•等五萬餘人、主席張之江、先行拳術最後決賽、皆複賽優勝者、故當時比賽極熱烈、結果有胡堈•馬裕甫•張英振•竇來庚•顧汝章•朱國福•張維通•王成章•張長義•楊松山•王雲鵬•朱國楨•白武•郭長生•楊德武•楊世文等十六人優勝、休息半小時、舉行率角比賽、優勝者互相比試、最後勝利者爲馬裕甫•楊士文•楊德武•尤以馬裕甫（北平人）、李成斌、（現任國術館事務主任）表演雙輪自行車、作種種形式、極技能之巧妙、觀者喝采不絕、表演畢、由張之江報告考試已畢、舉行閉幕式、（南京十九日電）

閻催趙戴文先赴京

◎閻錫山因辦冬防縮軍及賑濟、赴京尚有待、據兪家驥談閻月內可行、（北平十九日電）

◎閻錫山因京中電催甚急、擬於月內啓程、（北平十九日下午九時電）

◎閻錫山電催趙戴文赴京主持內政、閻俟中央發表內長後或赴京受職、（北平十九日下午六時電）

◎閻錫山十八日電馮玉祥摒擋就緒、即行來京、（南京十九日下午十時電）

蘇省調查各屬災荒

◎蘇省府民農財廳派員分赴各道區調查本年災荒、計金陵道孟英•李樂丞•馮家銑、蘇常道王希曾•葉基會•楊澤、滬海道劉文有•江南春•吳英翰、淮揚道丁守愚•王樹•胡伯棠、徐海道舒守恂•周儉祿•程德淵、依部頒條例詳細履勘、（南京十九日電）

白崇禧將仍回唐山

◎白崇禧將回唐暫不來平、（北平十九日電）

◎白崇禧十八日上午十時到津、下午一時與芳澤在車中會晤、與白同行者有夏威馮齊平、晚八時白備宴邀芳澤及駐津日領加藤、英法領事美國提督等、並請津當局及交涉員作陪、但白專車已升火、將逕返唐山、不赴平、（南京十九日電）

國貨銀行開募股大會

◎國貨銀行十九日在總商會開募股大會、到各機關各商家代表八十餘人、總商會認定三十萬元、各機關定二十五日議決報告、（南京十九日下午十時電）

平分會議決案
商震就職

◎政分會十九日開會、商震就職、閻錫山監誓、議案、㈠蒙代表團所擬在呼察設地方政治委會事、決送呈中央、㈡省黨部指委反對嚴智怡、決併案委查、（北平十九日下午六時電）

◎商震昨（十九）晨就政分會委員、（北平十九日電）

漢分會開聯席會議

◎政分會巧（十八）日二次聯席談話會、李諾欲使兩湖黨務政治軍事日臻上理、必須肅清官混子營混子、旋討論解決漢口債權債務糾紛、處分逆產、救濟工人、均有相當結果、（漢口十九日電）

天津日兵將撤回一部

◎內閣決議下令撤退駐津步兵三中隊、共五百名、此爲戍兵之一部分、原定於本年五月間由新兵瓜代回國、當時因大局吃緊、未即開回、（東京十九日路透電）

◎在本日閣議議決、因關內奉直戰事業已平定、故駐津之日軍三連決撤回日本、已奉旨批准、發下命令、（東京十九日東方電）

張宗昌逍遙法外

◎張宗昌抵大連後、連日與潘復林憲祖輩仍大吃花酒、開盤子、叉麻雀、（北平十九日下午五時電）

◎現在旅順之張宗昌、自戰敗以來、鬱鬱不樂、近來浸遊德國、現正在準備一切、（天津十八日東方電）

張明九猖獗益甚

◎張明九自張宗昌部加入後、聲勢大振、槍架使僥、章邱全境幾成焦土、近寇英傑殘部又加入千餘人、猖獗益甚、（濟南十九日下午五時電）

劉珍年殘殺黨政人員

◎煙台劉珍年所慫殺之黨人中、已查明者有舊派黨員張瑞萱、魯省府特派員張瑞庭等、現省方黨政人員多逃匿、（南京十九日電）

使團討論鹽稅問題

◎有關係國公使明日集議討論鹽稅事、聞銀行團領袖現仍反對關於償還鹽稅借款之提議、（北平十九日路透電）

湘省要訊

◎贛省干均雷湘、朱德毛澤東、率衆三千餘、離井岡老巢進犯遂川、正與駐遂軍隊激戰、請速飭隊進攻井岡、（長沙十九日下午四時電）

◎湘鄂決在通城設聯品辦事處、魯滌平何健電請李宗仁委任指揮、（長沙十九日下午四時電）

◎前獲湘南匪首周文、係另匪假冒、魯滌平仍飭嚴加搜剿、（長沙十九日下午四時電）

◎交部對株萍路歸併事、昨嚴電限二十日前交代清楚、（長沙十九日下午四時電）

貧血

血少曰貧、凡人面色萎黃、精神沮喪、便是貧血症候、苟不速治、百病叢生、

自來血

爲補血珍品、凡面黃肌瘦、心悸怔忡、飲食減少、手足倦怠、精神萎頓、背痛腰酸諸症、皆由於血液虧虛所致、服「自來血」後、血液稠濃、面色紅潤、精神充足、而百病皆除、血爲生命之根本、又爲造精之原素、男女老少、豈可忽乎、

◀自來血大瓶二元 小瓶一元二角

上海四馬路 五洲大藥房發行 分店大馬路 北四川路

熱河問題傳說不一

◎某軍事機關訊、熱河湯玉麟軍有撤退消息、向承德籌開拔費五十萬、（北平十九日下午五時電）

◎據華人消息、張學良向國府保薦湯玉麟爲熱河政府主席、湯不待回覆電、已組成政府、（北平十九日路透電）

汾州鼠疫未息

◎汾州教會方面太原華人方面均傳汾州發生鼠疫、詳情未悉、惟聞勢頗嚴重、太原當局已派醫隊前往清疫、（北平十九日路透電）

紅鎗會首抵平被捕

◎紅槍會首仙繼藤濟來北平、謀活動、被逮捕、（北平十九日下午五時電）

廣州鎗決大批共黨

◎十六日鄧世增按照諜捕隊搜獲之共黨名冊、在六八九三警區內捕獲一百二十餘名、旋槍決數十名、（香港十九日下午九時電）

北平煤糧俱缺

◎商會以糧煤來源稀少、恐有斷絕之虞、昨函市政府請平奉路撥車運煤糧接濟（北平十九日下午五時電）

安竹思古物尚未驗看

◎星期三日美使馬慕瑞與安竹思等到協和醫院擬監同文物會啓視安之箱件、蓋曾約定如箱內之物皆如安氏開報、則擬於五日內將諸箱交還原主、不意華代表提出要求多款、須安氏簽字後、始能啓箱、安氏不允、馬使復從中轉圜、卒以無效而退、現將與文物會續行會商、如能將各項要求作罷、則星期六日可啓箱驗看、（北平十九日路透電）

朱華定期就職

◎聞朱華已定二十日就平奉局長、函干憲請飭屬辦理交代、（北平十九日下午五時電）

張貞定期入泉

◎張貞十九日晚自漳抵浮宮、定二十日入泉、（廈門十九日下午九時電）

◎林國賡十九日自省抵廈、（廈門十九日下午九時電）

粵閩軍政彙聞

◎黃紹雄在百色組織清鄉總辦公署、自兼總辦、（香港十九日下午九時電）

◎馮祝萬呈政分會、請取銷通緝朱暉日、（香港十九日下午九時電）

◎滇教廳長盧惜榮十八日來港赴海防返滇、（香港十九日下午九時電）

◎黔代表十八日由港回省、（香港十九日下午九時電）

◎軍縮會因裁編換防兩問題難決、在停頓中、（廈門十九日下午九時電）

◎報載日漁輪近在泉厦海面捕漁、（廈門十九日下午九時電）

兩湖軍隊切實點驗

◎總部組編遣委員會、委吳中柱爲委員、韋華齡副之、令切實點驗兩湘軍隊、（漢口十九日電）

膠濟路由保安隊接防

◎日軍第三次整理撤兵後、膠濟沿線由該路新組成立保安隊接防、（濟南十九日下午九時電）

關外交還車輛案續聞

◎據葉琪報告、與張學良交涉結果、張決先交還車頭三十個、客車七百輛、暫交給京奉鐵路護路司令葉琪之處、（北平十九日東方電）

閻請示九校經費案

◎閻錫山爲九校請領俄款事、電兩中央核辦、（北平十九日下午五時電）

◎九校請領俄款、閻錫山已電京請示、（北平十九日電）

◎省政府決以酒類附捐辦賑、年可收四十萬、（北平十九日電）

在平傷兵處置辦法

◎衛戍部今日會議在平傷兵太多、無法供給養、決分歸各集團軍自任、（北平十九日下午六時電）

上海日副領事來滬

◎調任爲上海日本副領事之井口貞夫氏、偕其夫人今晨啓程赴任、（北平十九日東方電）

北平公債市況

◎十九日公債市、九六開收盤均二五六、後場開盤二六一、收盤二六四、十四年公債八八四、七一長八零、成交二百二十萬（北平十九日下午九時電）

要聞

國考比賽拳術與刀劍
另有老人猴拳女子舞劍等表演

南京通訊、十八日午前九時國術考試、仍在原處舉行、先後到馮玉祥•李濟深•孫科•李烈鈞•石敬亭•馬福祥•張之江•方覺慧•褚民誼•繆斌•梁漱冥•張乃燕等、及觀衆約二萬餘人、先舉行開會式、主席張之江、行禮如儀、馮玉祥對應考者演說、略謂此次國考、最關緊要、但比賽時、尤要有公德心、好比推車的、推不上去、我就來他一把、踢球的踢得不好、我就讓他一下、比賽尚要競爭、尤要揖讓、希望各位不要存得失心云云、次張之江致答詞、表示接受馮之訓詞、並報告國考與國考登記之重要、謂此次應試人員稍有受傷、均已痊愈、外傳有意外發生、殊屬無稽、十時舉行拳術、第二次優勝者補賽、結果得勝者、有朱國楨•李慶蘭•王雲鵬等十六人、次大力士表演舉石磴、情形同昨、次休息半小時、有老人表演猴拳、及交手拳等以助興、下午舉行刀劍比賽、計十八次、每次二人、刀劍皆係木製、以保安全、但劍身塗有白粉、中對方要害時、即着痕跡、以此決勝負、應試者均精神煥發、技術亦佳、計第一次刀劍組得勝者有劉丕顯•韓化臣•馬英圖•馬丕知等十八人、賽畢休息、自由表演、當有八十歲老人之猴拳六齡童二人之拳術、及女子舞劍、尤以女子與男子及六齡童與成人之拳術比賽、博得觀衆歡迎、至五時散會、明日午前九時繼續舉行拳術及刀劍槍棍比賽、聞考試院長戴季陶備有獎品、給拳術摔腳刀劍槍棍大力士各組優勝者、李濟深代表粵省府捐洋一萬元、僑務委員會捐洋五千元、以提倡國術云、

蔣主席與滬工人代表團談話

蔣總司令、前日上午八時、在三元巷總司令部、召集上海工人代表團談話、時李委員濟深、戴委員季陶、亦在座、茲將蔣總司令談話大意誌之如下、昨日諸位代表在中央黨部所陳述之意見、意態誠懇、各中央委員會商之後、自主完全接受、交主管機關儘量採納辦理、須知中央對於工人運動、始終誠意擁護、絕對不效以前軍閥手段、加以壓迫、余（蔣介石）在廣州時、極力擁護工人運動、人所共知、今在南京、猶是以前之蔣介石、豈有在廣州擁護工人、而在南京壓迫工人之理、深望各工友勿輕加懷疑、況近來共黨正在各方肆意挑撥、借郵工事件、欲加政府以壓迫工友之惡名、其實工友不免大上其當、姑無論郵政及公用事業、不可隨意罷工、即各業工友、在目前環境之下、罷工之手段、亦不可輕易爲之、若工友罷工有充分之理由、並係受本黨之指導、且經政府之許可者、則政府不特不加制止、且可酌量情形、預籌基金、以資接濟、至於郵工對於交部所頒之加薪辦法、有不滿之處、可以書面交來、當提交中央黨部、轉令交部、再加改善、談至此、代表中有人問中央是否有取消各地黨部之民衆訓練委員會之意旨、蔣答、謂中央之決議案、只有改組民訓會、絕非停止其組織、時戴委員季陶在旁、隨加補充、謂中央之意、只求黨部對外事件、用整個黨部名義、不用某部份名義、否則在同一機關之下、將有意見不一致之弊、蔣又謂、現在訓政開始、各種事業、均着手建設、工人地位、自當提高、當又問各工會情形、由各代表逐一具實答覆、最後蔣云、今後各工會如有意見、以書面或派代表與中央黨部或余個人接洽、當無不儘量容納、談至此、各代表以欲趕中班車回滬、故即辭而退、

馮玉祥 「關於減薪問題之談話」

昨日上午十時、記者訪馮總司令於南京行館、時馮方專宮演說、記者因國府主席蔣總司令等提倡減薪、記者以總司令最近在國府會議席上曾聞、總司令對於減薪之意見、馮答、以本人與國府諸委員個別於此事、曾作非正式之談話、似不必向外發表、不過既承申問、不妨以個人意見相示、我們的國府、當前最重大的困難、就是財政、財政沒有辦法、政治上一切都沒有辦法、要有辦法、從政府人員減薪做起、減薪的辦法、不外「開源」「節流」、源無法開、而流不能不節、節流尤當先從我們提到、也不過是一番空話、在訓政時代、是不會提的、我們只要想成爲個政府的一文錢、都是老百姓的血汗、用一文錢必得萬分審慎、那才是我們的新辦法、對於減薪的事、有幾點意見、第一、中央的財政尚歸於入不敷出的狀況、現在統一全國財政是中央問題、但是在此過渡期中、一定有個短時間的困難、如果不另想法子、就是不得了、所以我們不得不嚴厲來節省、嚴格國府省凡是不於政府財政的機關公共公案核議決的、一文錢都不可亂動、這樣才可以漸漸有辦法、否則有錢便用、國家的財政、永遠沒有辦法、第二、就革命的關係說、在這時代、他們的結合是努力、無所謂利益、我們革命政府中、人的關係是同志、是我民衆的利益、所以我們有的精神、他們有的犧牲、我們不要、我們既然是同志、同志的解釋、是同生死、共患難的去實現三民主義、同甘苦的人、是同志的精神、這不是現在的話、也是中國的古訓、有的一日拿一千八百、而有的生活太苦、甚至於連飯都吃不飽、這是與有作爲開時代的辦法、我們知道當作儉樸節省的竭力做工夫、以符同志之義意、第一、有人說我們是政府中負責的人、不當作此小的地方過於減省、日本閣員每月薪水都在六七千元以上、我們不必如此過於節省、況且古人說、一忠信重祿、所以養士也、不錯、但是現在的時代與前不同、是專制時代有皇帝的說法、他們以君王公侯是貴的、只知有君、不知有民、他們只顧個人享樂、不管老百姓的甘苦、現在我們是民主國了、人家做皮草都擺架子呢、那有我們當做的過分的享受、過分的享受物質生活的道理呢、我們如果不自來儉約的、如何對於我們的的說法、儉約當委員的人每月百元、況且「官」這一個名目比較的生活上不當和老百姓差得太遠、主人老百姓呢、所以兄弟以爲我們或二百元、也都算不少了、小官的薪水、在二百元以內的是應當照舊、因爲二百元就可維持其生活的需要了、對于大官的薪水、在二百以上的、應當規定一種減少的辦法、無論多少、總要減去一點爲好、所以我以爲二百元以內的薪水、也就夠生活了、不必非三百不可、不然說到日本人的辦法、我們更不能和人家比了、人家當閣員的每人每月拿六千元、在他們當然是可以、因爲他們佔了我們的濟南青島、高麗台灣、我們的錢都被拿走了、他們每人每月拿六千元、或者一萬、算多、我們現在過的什麼生活、我們日日在想中國怎樣過生活、我、是被濟慘的國家、日本人佔了濟南、殺人放火、沒有人管、假使反過來講、我們佔了日本的大阪東京、我敢代表四萬萬人說、請大家理直氣壯的、每月拿六萬元、或者一個月問話、而且實在是可能的、這不過是說笑話而已、因爲我們根本不是帝國主義者、不會拿使他們佔人國也、我們在作事上、不爭辯字、只有在經上和人家計較長短、那才是革命的辦法、此外還有理由的、就是我們的國家、在歷史上有過許多朝的時候、一般士大夫們、無一不享十分的繁華、儉樸均可致亡國時之奢華浪費、一味的奢侈、自然自也忘了人民、古人亦有不少的例子、就說近與南京有關係的人、如像河南的湯文正公、他老先生做江總督時、自奉甚分儉約、他的兒子吃了一隻雞、他老先生便大怒申斥、後人無不稱頌、人民無不敬佩、至於先代門第的玩意兒、在當時雖然的繁榮、但是後人沒有不怨恨他的、這是減薪與國家成敗的關係、此外如減薪各項有不少從官員、平時他們只知享福、不能吃苦、就在一面說、不知裁去多少人家中婢妾僕役、一人作官、一家都帶了官僚的習氣、一旦沒了作、就只有叫苦連天、這是說一般文官、至於武官呢、不必說軍閥部下的下場、就是革命的軍官、近來打完仗裁去了的、不知有多少、他們都閑了、其中有的平時儉樸吃苦慣了、過得的、他的妻子也會跟著太太少爺、自己也不會當老爺、一過了無官職時、仍然自作自食、不至流落、但是還有好現象、非常之有些不可能、不是早日要辦實業主義所能做到的、我們的一般民衆革命犧牲一切的朋友們、他們都是不顧自己的一切、也有爲新的同志、他們都是激於大義來革命的、如果政府不在廉儉上切實養成一種風尚、他們就不免官場積習所薰染、還或者有漸漸的走到從前官僚奢侈、不吃苦的官僚路上去了、作官不是爲發財、作官是爲老百姓作事、民國薪俸上有一種節省、不但於國家財政上有莫大的關係、並且可以作成一種儉約的風氣、所以儉約的習慣、使人人不以作官爲榮、也以失官爲苦、處處是平民精神、這樣國家才有辦法、按照上面的各種關係說、我們應當切切實實的在「一文錢都是老百姓的血汗、可要省」的十五字下切實下功夫、使全國都知道我們政府人員自知道政府辦事的人、不會吃老百姓、是爲國家人民的、所以對於減薪的關係、我們爲國家爲社會爲人民計、就是爲作官朋友自己計、不能不有所覺悟、這是我對於減薪的一點意見、○○○○

李宗仁返漢後之表示

以縮編所減軍費建設兩湖

漢口通信、離漢兩月餘在京參與黨國大計之李主席宗仁、於十五日午後五時、乘威勝艦回漢矣、是日武漢各機關各團體各學校均推代表齊集江漢關碼頭歡迎、並有軍樂隊三隊、復由衛戍部公安局自江岸至政分會、沿途警戒、至午後四時、市黨委徐允樹、民廳長嚴重等七十餘人、同乘粵漢差輪、駛至下游迎接、至二十里之諶家磯、即與威勝艦相遇、遂紛紛登艦晉謁、兩輪遂相銜上駛、至五時抵江漢關江面、李氏偕其夫人郭德潔女士及各歡迎人員、即換乘粵漢輪登岸、乘第九號汽車返政分會、抵會後復在大禮堂簡略報告此次在京參與黨國大計及國府改組五院人選經過、至晚八時始返四民街私邸、旋有某記者往訪、叩以下列數事、㈠今後兩湖之政治與建設、㈡四集團軍縮編何時可完全辦竣、李氏乃一一告之於後、㈠兩湖施政方針、業由政分會製定施政大綱公佈施行、此後當努力做去、關於建設事業、非錢莫辦、此後將以各軍縮編後所省出之軍費、全數移作建設之用、以期實現新的兩湖、㈡此次四集團軍縮編、編遣費需三百萬元、業由財會白主任赴京與宋財長磋商、已有辦法、除業已縮編各軍外、其在北平各部隊、則須俟其返漢後、方能計劃縮編、一方須俟白主任將編遣費籌得後、則本集團軍縮編事宜、立可辦竣云云、

僑務方針及進行步驟

周啓剛痛述僑民之痛苦

僑務委員會於十八日上午十時招待首都各報新聞記者、到二十餘人、周啓剛主席、對衆宣布云、今天請諸位來、並非僑務委員會有何政治可以宣佈、不過爲海外僑胞訴苦、散處各國僑胞、如南洋羣島農工商學各界俱有、而以農工兩項爲最多、皆係開礦種菜以及各項工藝、最苦者如開採礦工、此種工人、大半均係定有年限、如限期未滿、不能離開、又受種種壓迫、大概一百人中、在期限未滿之前、必死去一半、其餘縱然出礦、已在三四十人帶病、能安然回國者不過十八人而已、其他華人所開之商店與失學學生、無一不感痛苦甚多、盼望祖國振興之心急切、現在國民政府對於僑民、當然有充分之計劃、惟望新聞界亦予以充分之援助、俾海外僑民逐漸減少痛苦、此爲僑務委員會同人所極爲感謝者云、並將所定步驟辦法附錄於後、

㈠設法實行保障華僑原有之一切權利、㈡解除華僑痛苦、使在居留地絕對享受、㈢[illegible]華僑國際貿易、有介紹華僑同國內興辦實業及其他物質建設、㈣力圖華僑在海外之團結一致、㈤謀溝通國內外消息、尤注意於揭示民族精神及文化於海外、㈥變更海外僑胞對祖國之信仰、㈦聯絡增設駐外領事、尤注意使署駐外領事人才、㈧設法消除苛待華僑一切條例、㈨擬從速與駐在地所訂之設施通商各條約、而訂以平等互惠爲原則之新約、㈩調查各僑胞所受之慘案、⑪調查與統計海外各地僑胞、及其職業狀況與生活情形、⑫調查僑居留地政府改訂華僑所屬之問題法、⑬設立僑務教育、⑭補助華僑教育經費、⑮選派華僑教育觀察員、⑯編審華僑學校教科材料、⑰派員分往海外各地考選華僑學生回國升學、及派遣赴各師範養成所、⑱提倡設立華僑銀行、⑲指導華僑設海內外航業、⑳擬設流動國貨陳列所、開往海外各地、以便僑胞購買國貨、㉑擬訂特別保護及獎勵華僑回國投資、興辦工商事業、㉒改善工商條例、

整理公債七厘債票

第六次還本定期抽籤

國民政府財政部第一一八號佈告云、爲佈告事、查整理公債七釐債票第六次還本、現定於十一月十日在上海總商會舉行抽籤、所有此次中籤債票、應還本銀、准自十一月三十日起由各地中國交通兩銀行一律支付現洋、並准補給本年九十十一三個月利息、以二年爲期、期滿作廢、特此佈告、

▲抽籤程序 ㈠整理公債七厘債票還本所有抽籤事宜、由財政部在上海總商會設立抽籤會場執行之、㈡抽籤會場內由財政部長爲主席、此外由中國交通兩銀行各派一人、及總商會並各團體所派監視員、監場監視一切、㈢執行抽籤時間、十七年十一月十日下午二時至兩時、㈣抽籤時由主席抽一籤、即將該籤號數當衆宣佈、[illegible]

▲抽籤辦法 債本數目、洋一百四十五萬二千元、付息數目、補給九十十一三個月利息、民國十七年十一月十日舊曆三十日開始還本給息、抽籤數目共抽十二支籤、[illegible]

兩航線爭執案解決

近年蘇省內河航路、日漸發達、航線爭執、時有所聞、交部航政司、爲發展航業、防止航路獨占起見、對此頗加重視、最近蘇同永濟及大達大生二案、先後均經交部調解了結、至爲公允、茲分誌二案詳情於左、

（一）蘇同永濟案 蘇同輪局於前年開駛周莊蘇州班航線後、永濟輪局亦派船經營、均因經過吳江同里、航線相同、遂起競爭、蘇同呈控永濟、泊令改班、交部當以河道爲公共水流、各輪果能遵章行駛、決無准彼駁此之理、爲迅求解決起見、特派科長諶開一實地考查、設法調解、結果仍令二輪照舊航行、重訂班次、規定二船不在同時開行、簽立合同、互相遵守、並訓令蘇州關嗣後他輪援駛行該線、須先與二輪議定班次、不得任意爭先、二輪對後來者亦不得拒絕、藉以杜絕競爭而資公斷云、

（二）大達大生案 江北各航線向由大達公司經營、已歷二十年、去歲大生輪局亦購輪加入、彼此力競爭、事屬必然、大生呈控大達擾亂票價、擾亂航業、請飭取締、交部以減收運價、法所不禁、令行鎮江航業公會設法調解、並批示雙方力避衝撞、免生事端、旋大達呈稱歷年投資疏濬河道、爲數不貲、應由大生平均分担、交部以航路係屬國有、不能由任何商家獨占、自不能追溯既往、使在後行輪者之大生分担疏河工費、批示大達、以息爭端、而利航運、

張貞部接防泉永經過

駐泉陸戰隊移駐興化

廈門通信、閩省政府改組成立後、有一大事、即獨立四師接防泉永、駐泉陸戰隊第二混成旅移防興化屬莆田仙游是也、獨四師接防泉永兩屬之議、始於兩月以前、四師長張貞七月晉京時、與軍事委員會、總司令部、海軍總司令兼省府主席楊樹莊商妥、當時即由海軍總司令部、下令駐泉陸戰隊移駐莆仙訓練、集中待命、嗣以陸隊讓防問題、發生異議、未及實現、命令亦未正式發表、八月底張貞返漳、迨楊汳閩、新省府成立、須待新省府主席楊樹莊解決、表示四師分防泉州、須待新省以省府主席資格、准海軍總司令之咨、於九月二十六日電張貞、調駐泉陸隊混二旅林壽國部移防莆田仙游、所有泉屬晉江・南安・惠安・安溪四縣、請田師派隊接防、始正式發表、至永春屬永春德化兩縣、則原爲尚未受編之民軍高義尤賜福佔據、後由永春民團於上月三日聯合詩山省防第一旅補充營彭同蘇金面、逐高尤、佔永春、永春人士請願回師、派隊入永、張貞乃派師部第三三兩團入安溪、以二長楊逢年爲第二支隊司令、指揮永德及安溪受編民軍、先接防永屬、第一團黃克繩部甫入安溪、永春湖洋民團再聯德化受編獨四師、民軍徐飛龍林淸龍、逐彭同、再佔永春、黃克繩率隊於本月三日入永、四日派第三營強制詩山彭同蘇金面開歸龍巖、省防一旅原防、接防詩山金淘萌碼頭各地、楊逢年五日入永春、六日黃率部兩營、入德化、至是安溪及永屬兩縣、陸戰隊、奉到海軍總部調防命令後、即下令三縣所部、集中泉州、一面電四師、詢接防日期、張貞令楊逢年與陸隊旅長林壽國接洽、楊即派副官虧秉之來泉、與林磋商、結果、定八日接防、嗣以駐洪瀨溪尾陸隊尚未回泉、乃展緩、九日安海溪尾洪瀨南安隊完全回泉、南安洪瀨由四師第二三團各一營於九日接防、安海由駐同安四師第四團王滄雲派第一營陳啓芳、亦於九日接防、九日泉州各界開歡送林旅大會、十日林旅集中、舉行閱兵、十一日第二團楊廷瑛出發、自海道輪運涵江入莆、其第一三兩團、則先後自泉遵陸經洛陽橋入惠安、經楓亭、入莆田仙游、迄十二日晨、全部拔竣、林壽國十一日午亦行、僅留兵一排、並旅部人員、與粗重輜重、候四師接防軍隊到達後、即全部離泉、至四師軍隊、十一日已自安海南安進至泉城附近、定十三日入城接防、此獨四師接防泉永陸戰隊移防興化之經過也、（十月十三日）

古城返照記 （六四） （老漢）

乾隆時代的文字獄、已比雍正時減少了許多、可是這件字貫案、比那些詩案又荒謬絕倫。因爲東華錄裏只載了幾篇上諭、使人看了不得其詳、所以做書的從檔案尋出案情始末、細表一番。

字典這樣東西、差不多是知文識字的人常備之品。人們不能把所有的字、認淸了、講透了、背熟了。然後讀書做文。許多的文學家大半是夾生夾熟半明半昧的幹起來的。就是有名的雅士詞人、博士哲子、儘管下筆千言、也有時會窮於一字。這時就往往請教這位字典先生來做一字之師。從前最有名的博學家張之洞、也曾爲一個「[illegible]」字僵過事啊！

記得幼年間在私塾念書的時候、看見教我們禮記的先生忘了一個字的讀法、同手取本康熙字典來查、心裏就狠詫異、「先生還有先生嗎？」從此我們一部同塾兄弟們就替康熙字典起了一個綽號曰：「太老師」。

後來又在一個教會裏學英文、教習教我們查外國字典的方法。我們以爲GOD下面註著天帝、DOG下面註著狗的就是外國字典了。誰想外國教習手裏還有「沒有中國字的」徹底外國字典、還有洋老太師、我們又以爲大奇、「外國老師之外、還有洋老太師嗎？」若是洋老師要仰仗「洋老太師」、這洋老師毋乃飯桶乎、也就只可請他戲台上去做「養老太師」去了。我們又見算學教習手裏有一本「有求必應」的Key、上面還印著 for teachers only 一行小字、我們又氣又恨、爲甚麼他們考起我們來、就是那樣鐵面無私、自己卻又靠那把神秘的鑰匙、做護身的法寶呢。我們恨極了。便連Dictionary帶Key一齊杜撰了一個混名叫做Grand teacher。如今回想起兒童時代那一分的淘氣、眞不下於鬧學的宦保、其實「查字典」有查字典之必要、用鑰匙亦有用鑰匙的理由、只要不完全仰仗、也就不失爲一「孤的好先生」了。

人家的Dictionary甚麼(Chamber's dictionary Webster's dictionary, Engineer's dictionary, Merchant's dictionary, Pocket dictionary, Complete dictionary. 是何等的分門別類日異日新啊。我們中國現在雖然也有些書店編出各種實用・簡便的字典、在二十年前卻只有一部「老康熙」、這部字典、說博、不得謂之不博、說繁也實在太繁、大有增訂刪改之必要、亦不是沒有想法改造的人、只因有個人爲了議論康熙字典、惹出殺身大禍、從此以後再沒有敢說「老康熙」一聲不是。這「老康熙」便獨霸了二百多年。

第一個打倒「老康熙」的人、姓王名錫侯、江西新昌縣人氏。是個舉人。做了一部字貫、把天文・地理・鳥獸・草木等等的字樣名詞、各歸其類、加以音注、原是字彙・類書之體、與字典本不相同。他若是只做他的書、也不至成甚麼大問題。只因爲書成出板之時、冠了一篇序文、先把「老康熙」的繁博恭維一陣、下面卻來了「然而」一大轉、說「然而穿貫之難也」又說「詩韻不下萬字、學者尙多未識而不知用。今字典所收數增四萬六千有奇、學者查此遺彼、舉一漏十、每每苦於終篇掩卷而仍茫然。」這幾句話其實亦狠平常、就是滿淸官場也並未注意。不想這王錫侯一家仇人、也姓王名瀧南的、本是訟師惡霸、因爲挑唆架訟、胡作非爲、大爲一方之害、王錫侯自覺是位舉人紳士、常時把他干涉教訓也是有的。

浙省四屬

剿匪指揮部之權限

杭州通訊、浙江省舊寧紹台溫四屬剿匪指揮部權限規程、經一六九次會議通過、茲錄原文如下、第一條、浙江省政府爲肅淸舊寧紹台溫四屬匪患統一指揮起見、特設寧紹台溫四屬剿匪指揮部、第二條、剿匪指揮部設指揮官一人、主持轄境內一切剿匪事宜、直隸於省政府、第三條、剿匪指揮部管轄區域、爲舊寧屬之鄞縣・慈谿・奉化・鎮海・定海・象山・南田、舊紹屬之紹興・蕭山・諸暨・餘姚・上虞・嵊縣・新昌、舊台屬之臨海・黃岩・天台・仙居・寧海・溫嶺、舊溫屬之永嘉・瑞安・樂淸・平陽・泰順・玉環等二十六縣、第四條、凡剿匪指揮部管轄區域內發生匪警時、該地方軍警長官、除呈報省政府外、應就近報告剿匪指揮官、請示辦理、第五條、剿匪指揮部對於管轄區域內之保安隊公安局水陸警察保衛團等、均有指揮調遣之權、如有不遵指揮調遣者、得由剿匪指揮官呈請省政府、或責由該管長官從嚴懲處、其奉令後辦理不力致失機宜者亦同、第六條、剿匪指揮官對於管轄區域內之行政財政事項、及所可指揮之保安隊公安局水陸警察保衛團等內部用人行政、不得干涉、第七條、本規程如有未盡事宜、由省政府隨時修正之、如剿匪指揮官認爲有修正之必要時、亦得呈請省政府修正之、第八條、本規程自公布之日施行、

浙省府會議案摘要

杭訊、十九日省政府開一六九次會議、出席委員蔣伯誠・陳其采・莊崧甫・蔣夢麟・馬寅初・陳屺懷七人、朱家驊・程振鈞假、列席者楊子毅・劉大白・何傑、報告及討論事項摘要錄後、㈠浙江水災籌振委員會呈送訂定辦事細則、請備案、議決准予備案、㈡浙江水災籌振委員會呈送經費預算書、並陳明籌辦及預計臨時等項支出情形、請核示、議決照准、㈢永康縣呈報會審鹽巡舉事一案判決情形繕具判決書、祈察核備案、議決准予備案、㈣民財兩廳長提議、各縣已交代欠款及以前舊欠擬登報佈告、限兩個月內來浙淸繳案、議決照准、㈤財廳長提議、前內河水警第一區區長趙興華奉臬故軍長命使往上海接洽軍事、響應浙局、借墊用款、應否准予照銷案、議決不准、㈥財廳長提議、黃巖縣呈爲奉准帶征橘子附捐、設局征收、開支浩大、請令海門捐局帶收、如不准行、請撤回原案、應否准予撤回案、議決准予撤回、㈦民財兩廳長提議、收回署宰附捐撥充政務警察經費案、議決照准、㈧秘書處擬呈浙江省取締各機關主任人員擅離職守規則、議決、通過、㈨法規審查委員會報告、浙江省各縣取締建築規則暨施行細則審查報告、議決保留、㈩浙江省舊寧紹台溫四屬剿匪指揮部權限規程、議決通過、

浙省取締官員擅離職守

杭州通訊、浙江省取締各機關主任人員擅離職守規則、經一六九次會議通過、茲錄原文如下、第一條、本政府爲整飭官常厲行公務起見、各機關主任人員有因公離職或因事請假者、均依本規則取締之、第二條、凡各機關主任人員因公離職、或因事請假、均應先將事由日期暨所派代理人員姓名、呈報該管上級機關、經其核准方得離任、第三條、凡未經呈報或雖經呈報而未經核准擅自離職者、按其情節輕重分別予以左列處分、（一）免職 （二）記大過二次、第四條、依本規則應受免職處分者、由該管上級機關詳叙事實、呈請省政府核辦、第五條、依本規則應受記大過或記過處分者、由該管上級機關辦理、呈報省政府備案、第六條、凡逾呈准日期而仍未回職者、亦得按照第三條規定分別酌量辦理、第七條、凡在管轄區域內履勘相驗及巡視調查、亦應先將事由日期及指定代理人員、呈報該管上級機關備案、如有藉詞因公下鄉私行出境者、以擅離職守論、第八條、本規則自公佈之日施行、

浙聞彙誌

省政府對於各縣承募公路公債、及中央短期善後公債兩種、限令各縣於本月內募足彙解、

浙東各縣土劣壓迫佃農、已由佃業理事局澈查、特刑庭亦飭第一二分庭、對土劣案嚴密審究、

高等法院近據各方函控各縣司法人員案甚夥、特派幹員、分赴各縣法院考察、

浙西內河水上治安事宜、因冬防將屆、訂定各隊聯防會哨計劃、

捲煙煤油稅總局、擬定各區分局每月比額、認眞報解、以資甄別、

民政廳查溫嶺土豪黃篤志、長興土豪戴桂貞、種種劣跡、分飭各該縣澈查徑辦、

國貨展覽會浙江籌備分會、已將徵集貨品、陸續運滬、省政府助大會一千元、建設廳將派代表赴申、

杭州市立同善堂、定本月終撤消、改組爲省區救濟院、定下月一日正式成立、

沈定一葬期已定

十一月一日・同時舉行追悼會

前中央第一屆執行委員沈定一被刺後、經中央暨浙省政府議決撫恤、所有行刺要犯嫌疑一千人證、均由杭縣地方法院、慎重審查鞫訊、業已將審供情形、呈報省政府核辦、沈氏治喪籌備委員會、自呈准省政府借撥中央核准之修墓建碑八千元後、由國立浙江大學秘書長劉大白等、積極籌備營葬事宜、茲已就緒、擇於十一月一日、在蕭山衛前村第一公墓、爲沈氏營葬、同日舉行追悼大會、中央及各省黨部、均將派代表公祭、浙江省政府亦推舉代表、屆時前往參加、

粵省商聯會請劃一煙稅

撤消粵桂特殊捲煙印花稅……仍照中央規定值百抽二五

廣州通信、我國關稅、不能自主、故進出口貨物稅率、每失輕重之權、然猶謂關稅如此也、印花稅爲我國政府施行之稅率、乃竟輕重懸殊、就粵桂兩省而論、如同一捲煙、同隸於一政府之下、舶來者不過抽百分之二十、而土製者反抽百分之二五、粵省竟抽至百分之五十、桂省且抽至百分之七十、且舶來捲煙、如三砲台等、復以已納國稅百分之二五、暨內地稅百分之二五、合之印花稅百分之二十、共不過百分之七五、牽強附會、藉詞矇隱、不知印花豈能因已納關稅內地稅而從中扣除、倘不糾正、將使內地實業、益爲外人經濟所侵略、廣東全省商會聯合會、即本此意、昨特呈政治分會及省政府、請將粵省捲煙印花稅、值百抽五十、桂省捲煙稅印花稅值百抽七十兩項特殊稅率、明令撤銷、仍照中央規定、值百抽二五、以照劃一、並請對於舶來香煙、在應納印花稅內、不准扣除關稅及內地稅、以維國貨云云、（十月十四日）

國貨銀行募集股款

「已在一千萬以上」

首都開招股大會

南京通訊、積極籌備之國貨銀行、各地認股極爲踴躍、三月以來、已募集一千萬元以上、據最近該行籌備處招股處之報告、蘇州已担任二百萬元、常州五十萬元、南京特別市政府及總商會以南京爲首都所在、自應盡力協助、廣爲提倡、俾得早看厥成、茲決定會同國貨銀行籌備委員會、定十九日在總商會召集全市各機關、民衆團體等開會、共策招股進行辦法、

新蜀通輪「在黃州被撞沉沒」

係吳淞輪客所目見 行李貨物悉數沉沒

漢訊、太古公司之新蜀通輪、此次由上海上駛來漢、於十四日晨四時許、行至黃州上四里江面、突被某國輪船、將船身撞斷、火爐破裂、當即沉沒、所有搭客之行李貨物、悉遭沉下、幸新蜀通拖有駁船一隻、船員極力救護、故搭客被救者尚多、據當時經過是處之吳淞輪船員稱、是時因救護不及、且天尚未明、肇禍之輪、究係何名、刻正在偵察中云、至所有損失情形、亦待續探再誌、

東三省近聞

▲吉林熱河察東[illegible]

委員長、由鄧晉康副之云、（十月四日）

[illegible]、於前日開審判決、李承霖強暴逼供、處徒刑一年六月、准緩刑二年○六月、逾上訴期限、准即[illegible]

錢橋鎮發生連刦案

開原鄉念二三圖錢[illegible]、於舊歷初四晚六時許、突來盜匪三八、手[illegible]轉報縣政府派員履勘、[illegible]

[illegible]齋棉之屬、今秋因風雨成災、[illegible]警佐斷道陪徐田世巡視二周而返、

東三省近聞

▲赴熱河奉軍、決定撤退、▲洮南・開通・鎮東・通遼・開魯・遼源七縣劃洮南特別區域、又在蒙境七什荒圖、達爾罕等旗內開闢十三縣、
▲張宗昌偕軍法處長姚某等四人、於十一日夜乘小汽艇至旅順、住大和旅館、
▲吳俊陞財產值二千八百萬元、其第二夫人、提出四百萬元辦理教育、
▲張學良於本月二十日、在奉開東北幣制會議、重要議案爲籌設東北中央銀行、發行匯兌券、
▲張學良令電政監督張萱、在瀋陽皇宮籌設東北電政專門學校、
▲三省交通委員會、於本月二十日在奉開各鐵路代表會議、
▲奉省輝南撫順等縣商民、均需製青天白日旗、以便易幟時懸掛、
▲滿鐵決定投資數百萬元、在三省各要埠、設滿州信託會社、分事業證券、華人信託三部、其目的在向華人投資、管理華人產業、
▲天圖輕便鐵路、營業不振、決改爲廣軌、與吉敦路之敦會段聯接、仍向南滿路借款、

川省資州會議之結果

擬定省府人選 呈請中央核辦

（中央社）成都通信、四川政府之紛亂、推其原因盡由政令之不統一、故全省各種問題之解決、實與省政府之成立有關、此次劉湘劉文輝・鄧錫侯・田頌堯等在資州協商整理川局辦法、對於省政府人選、已有相當結果、惟措施全權、自將聽命國府、擬將協議情形呈請中央核示辦理、聞省府人選、決定十三人、關於人選、大約如次、劉文輝・鄧錫侯・田頌堯・劉甫澄・胡子嘉・呂漢羣・熊曉岩・向育仁・徐申甫・孫少江・戴季陶・謝慧生等十二人、餘一人則在賴心輝楊森二人中擇一人充任、至省政府主席一職、各將領均屬意於劉文輝、又省府各廳則由劉自乾兼、軍事廳長鄧晉康兼財政廳長、及成都市長、田頌堯兼民政廳長、其他教設二廳、尚未決定、劉湘則兼裁兵委員長、由鄧晉康副之云、（十月四日）

國際記載

麥克唐飛機尚未抵英

十八日倫敦電、昨由聖約翰飛出擬渡大西洋而至歐洲之麥克唐氏、迄無消息傳來、渠所經之路、非船隻所行之線、今日倫敦風勢頗狂、愛爾蘭海峰清晨雲多而雨、但未幾天氣即晴朗、（路透社）

十八日聖約翰電、截至今日午後四時止、迄未得飛行家麥克唐之消息、夜間有霧與雨、（路透社）

十八日倫敦電、氣候仍利於麥克唐之飛行、但麥克唐應於今日午後六時到英國克羅登飛機場、現已逾時、渠所有汽油可供給至星期五晨四時、殆西南風頗勁、飛機未能按其路線進行、而降落於蘇格蘭西海岸外之遠島、（路透社）

十九日倫敦電、克羅登飛場昨夜燈火照耀、以待麥克唐之飛臨、但直至今晨、蹤跡杳然、令人焦慮、蓋知其汽油供給僅能支持至今晨四時也、自麥克唐飛出後、僅有一荷蘭船昨日午前十時半曾見之、其地距飛出點約六百哩、（路透社）

土耳其實施平民教育

十八日君士坦丁電、土政府發表教育部所擬教育平民之計畫、特別羅致教員一萬二千人、在全國各處教授四十六歲以上之男女、使之能讀書寫字、（路透社）

甚囂塵上之日金解禁論

十九日東京電、東西兩銀行對金解禁意見、一致主張建議當局、即日實行並爲解禁人張目、氣勢頗昂、益之生絲銷胃暢達、美日匯市遂反映、日本財界之金解禁即行論、趨勢堅挺、故本日匯市因此金銀行兩次提高匯率、及生絲匯票擁擠、紛紛拋出美金、幾致無人購買、十二月期以四十六美金八分之三成交十萬弗、尚在繼續談判、至對東西兩銀行之建議案、若政府當局僅答以照從來方針、當不爲兩銀行所許、故此次建議、極堪注目、（電通社）

十九日大阪電、大阪銀行公會、十八日開會、對於東京票據所交來之金解禁、即行決議案、協議之結果、以大阪事情大體與東京相同、決無條件同意、於即行決議案、回答東京、現定二十二日在銀行公會開臨時總會、討論決定、（電通社）

羅國否認驅逐匈工爲政治問題

十八日羅京電、今日半官場消息、否認羅工部所發驅逐六十五萬匈牙利工人出外錫爾伐尼亞境之命令含有政治作用、謂工部與工會代表商榷後、爲減少羅國失業起見、始繕發此命令、（路透社）

上海大阪間之郵便飛行

十九日大阪電、大阪上海間之郵便飛行第一機豫定念二日由大阪出發、（電通社）

日本佐渡夷港大火

十九日新潟電、佐渡夷港昨夜失火、時風勢甚猛、繼續燃燒八時、延燒八百棟、郵政局町役場等遊廓二十戶、均被燒失、僅餘警察署、（電通社）

飛機墜落乘客死傷

十八日大西洋城電、銀行家數人今日乘單葉飛機俯視全城風景、不意飛機忽從六百呎高處向下墜落、致跌死乘客二人、重傷五人、司機者亦受重傷、（路透社）

桂省限制婚姻奢侈辦法

聘金至多不得過百元……納徵禮物不得過廿元……款待來賓可改用茶會

廣州通信、廣西風俗、素稱儉樸、婚姻一事、雖多酌收聘金、但仍屬微薄、且其家仍以此聘金、爲嫁女添置衣履之用、猶是古禮納徵束帛儷皮之意、不能視爲買賣婚姻、惟其納徵附送禮物、如豬羊海味餅菓茶卜之類、輒以踵事增華、誇多鬬靡、雖不致如閩粵之侈、亦屬虛費之一端、此種惡習、以居近粵邊之潯梧兩郡爲尤甚、桂省政府恐其濡染成風、延及各屬、故近日嚴加限制、藉以挽回頹風、頃近梧州市政府正式公布取締婚姻奢侈辦法如下、㈠聘金至多不得過百元、中下之戶、由男家量力致送、貧而無力者、可要求減免、女家不得爭執、更不得因此悔婚、違者除處罰外、仍令完娶、㈡納徵附送禮物、至多不得超過二十元、㈢款待來賓、僅可改用茶會、如有遠道親友、以及媒人至戚、不能不略備酒食者、准其酌設數席、但其菜品以土產爲限、每席不得超過十元云、（十月四日）

地方消息

蘇州

派探迎提復康莊刦犯

水公安三區探長許鳳山、前日在上海閘北拘獲閶門南濠灣復康莊刦犯季培玉、解蘇審訊等情已誌昨報、昨日蘇區長又將該犯復審、並傳該莊經理孫兆泰到案認明無訛、該犯復供稱在上海做泥水匠、家住提籃橋、此次由慣盜袁四、導引來蘇行刦、當晚逃至無錫分贜、僅分得七十五元、餘約在滬再分、後來迄未見面、旋聞袁四因另案被拘上海地方法院、龔區長據供後、遂於十九日備文派探、赴滬迎提歸案審辦、惟該盜所供刦數、與事主報告者、竟差一千六百餘元、當局對此點、亦頗爲注意、

縣長濫刑案判決

江北沭縣縣長李承霖、被盜匪衛升之母趙氏、來蘇向高等法院呈控其濫用刑訊、威逼供詞、當由該院發交地方法院偵查、於前日開審判決、李承霖強暴逼供、處徒刑一年六月、准緩刑二年〇六月、逾上訴期限、准即交保、

查獲大批郵運仇貨

吳縣黨務指導委員王兆傑陳曆耕等、於十九日在閶門外郵政總局、查獲大批日貨百餘件、係分寄蘇州觀前怡和祥、恒豐仁、大有恒、閶門同利和、公正祥、胥門乾大、等十餘家者、乃先要求予以扣留、而郵局長徐蘭生、即以未奉交通部命令、似無辦法、故王委等除報告市公安局設法扣留外、旋於當夜八時、召集反日委員會等團體、開緊急會議、討論辦法

縣長易人說

吳縣縣長王引才、有將調省訓練說、繼任人物、省方亦已委定、不日來蘇、名彭國彥、廿二歲、江西人、係最近縣長考試時所錄取之第一名、

無錫

緯成絲廠發生風潮

萬安市洛社鎮緯成絲廠、係上海緯豐絲廠聯號、經理余學芬、總管車羅少蘭、於今春開工、近因清絲間主任周淦泉、與絲間女工毛巧雲、發生關係、致與總管車羅少蘭稍有齟齬、日前由羅少蘭將周淦泉辭退、詎被女工毛巧雲濮寶秀等煽惑全體女工、一律罷工、要求廠方挽留周淦泉、驅逐羅少蘭、嗣經廠方報告工整會派員赴廠、調停無效、當將周淦泉計誘來城、送交公安局訊押、女工方面、得此消息、乃繼續罷工、堅持益力、全廠職員、因見女工氣焰方張、不受約束、遂聯名辭職、茲由股東曹少臣、正式具狀縣政府、請求法律救濟矣、

縣立初中之罷課風潮

學前街縣立初級中學、中三乙組學生與附小六年級學生、以拋擲磚石細故、發生衝突、竟於十七日起、釀成全校罷課風潮、雖經教育局長薛凌翰、親自赴校、召集教職員暨全體學生勸導、仍無解決辦法、學生方面、則在校散貼標語宣傳品、堅持須由小六年級級任教員書面道歉、非達目的不止、教育當局暨全校教職員、對於此次風潮、已一再向各界聲明、校長教員、亦均於昨日起、一體離校、校務由學生組織維持會、暫時維持、並具呈縣指委會、請予派員調查、主持公道、不識如何解決也

十八日開浦鎮電、南斐飛行軍爆道克大尉前由英國飛到南斐、上月十二日由南斐返英倫、今日在比屬康戈之凱芬達境墜地機毀、而人未傷、（路透社）

澳洲工潮平息

十九日墨爾邦電、澳洲各處江干工人之罷工風潮、現已平息、（路透社）

福克蘭島交涉案與非戰公約

十八日紐約電、福克蘭羣島之所有權、去年英國與阿眞廷曾起交涉、其往來文件、阿京業已發表、據紐約時報阿京訪電、英國因阿眞廷在南喬治亞島建立無線電台、及觀象台、提出抗議、阿政府答稱、福克蘭羣島爲阿眞廷所有、其所以未能積極管理之者、因諸島爲英人佔據也、紐約時報訪電又稱、此項文件之發表、與阿眞廷政府對凱洛格非戰公約之態度有關、蓋此約明白承認英國有保護其所有地之權也、（路透社）

印度事務大臣辭職已准

十八日倫敦電、官場宣佈印度事務大臣白根海業已辭職、繼任者爲賚爾子爵、首相包爾溫與白根海間關於白根海辭職之往來函件、今日已發表、十月十六日白函致首相、略謂因私事所迫、不得不請首相早日解除其職務、渠將與官場政治永久脫離、但渠對於首相及閣員完全同情、希望渠將來可在上議院或在野予首相以非官場之扶助、函末且謂包爾溫之個人特性已將內閣化爲兄弟團、渠今出閣、不勝依依云、翌日包爾溫函覆之、甚以白辭職爲憾、並謂四年來白在內閣中之策略、至有價值、又稱白爲忠貞之友、並祝白根海新生涯前途之福利、（路透社）

錢橋鎮發生連刦案

開原鄉念二三圖錢橋鎮、於陰曆初四晚六時許、突來盜匪三人、手持槍械、兩穿破舊軍衣、一穿便衣、先至王裕泰京貨店、以購物爲由、出於恐嚇、同時連刦對門祝協茂京貨店、計兩店被刦損失、僅現洋三元八角、及布疋衣物等約值七八十元、祝協茂店主祝季德夫婦、被盜擊傷手臂等處、嗣經鄰居鳴鑼聚衆、盜衆始向惠山方面逸去、昨由該圖地保黃順堂投縣報告、諭令將受傷事主送縣驗傷、再候派員蒐勘、嚴緝贓盜、

高車渡刦案破獲贓盜

揚名西鄉高車渡胡季卿家、於前月十一日夜間被刦一案、業經事主報縣請緝、茲由縣政治警察長吳正榮、在南鄉南方泉緝獲盜船一艘、中有盜遺手提篋夾一隻、破絨襪四隻、鈕扣一粒、委係高車渡胡季卿家刦案內之贓物、當將船戶朱金寶、及其妹婦周許氏一併解縣、訊明盜首蹤跡、及上盜情形、昨日又由吳警長在華大房莊、捕獲盜犯錢阿二一名、聞與高車渡案、亦有關係、定今日解縣訊究、

松江

保存全節堂之一封書

本邑全節堂改組工廠問題、喧傳已久、迄未解決、茲有邑紳耿荷煃・沈瑱・楊拱寅・李修則・吳現・雷[illegible]・于允[illegible]等致函慈善董事會主張保存原堂、以維持孀婦生活、原函云、逕啓者、吾邑全節善堂自道光中創辦以來、百餘年間、一循成例、未嘗或改、近見報載慈善董事會有解散留養改組工廠之議、披閱之、莫名駭怪、蓋此堂孀婦、大都窮無可歸、一旦迫令外出、勢必立成餓莩、抑且留養既久、食斯寢斯、直不啻以堂爲家、今欲撤其起居、毀其家室、無可投止者固無論已、即使蓬蓽稍存而年老者則昏憒龍鍾、何堪再親操作、年輕者則藥硐長辭、亦難以幾弱微軀、諸持門戶、即使澳出有我、但澳費有限、而年歲難期、假令費盡而壽猶未終、試問使嫠也再至堂中以求留養乎、抑不衣不食以待天年乎、想諸君主持堂務多年、識見卓越、經驗宏富、其計之左、殆不至此、或謂慈善有積極消極之別、全節屬於消極、工廠屬於積極、改全節爲工廠、是以消極翻積極、訓政時期、首重建設、而建設之要、凡事務須以積極行之、諸君之提議改組、正諸君之識見卓越、亦即諸君之經驗宏富也、殊不知諸君祇知積極於廠而忘其堂矣、祇知積極於工而遺其嫠矣、於是一念積極而有若宋廟災、再念積極而竟起孤舟泣、預料吾邑他日初受諸君積極之賜者、溝瀆有自經之婦、繼受諸君積極之賜者、道路多孤孽之兒、準是以談、則諸君之積極計劃成、而吾松之窮苦嫠命絕、言念及此、寧不痛心、或又謂名節非當世所重、留養近無罪久羈、董會之議、正欲還其自由、適合世務、愚竊以爲不然、使留養果似久羈、則解散無殊開釋、天下寧有不願開釋之羈囚乎、至於名節若出強迫、在民國固非禮制所宜、苟由自動即列邦亦爲朝野所貴、不然羅蘭貞德、蘇菲志操、泰西人士何以至今艷稱乎、贅居家門、久不與聞世事、乃今親數十嫠貧窮嫠婦、彷徨淒室、呼籲無門、不忍坐視其凍餒以死、敢特走筆奉告、尚祈執事顧念鄉誼、哀此煢獨、於千梅仙先生處代爲進言、倘能採納下情、寢斯議案、實爲深幸、推微由梅仙先生曾有宣言、此案若不成立、當事嗣後不問、有道之言、屹如山石、下風逖聽、敢不拜嘉、何去何從、難參末議、仍祈梅仙先生善自擇焉可矣、專此順頌台綏、

澈究形同抽稅案

有顧文選者（又名顧老八）、專在西外倉橋河一帶、遇有稻草樹柴等船過境、強行扣留、估價值百抽十、因此農人不敢載柴來城、柴價亦遂飛漲、現經市政府派員調查確實、呈由縣府令行公安局澈查究辦、

新橋鄉荒象已成

松江四鄉禾稻自前月連遭大風雨後、不稱受損甚巨、而以新橋一帶爲尤甚、竟有顆粒無收者、該鄉鄉民已報由鄉政局轉報縣政府派員履勘、

常州

大成旅館捕獲共黨

江陰公安局偵緝隊據捕獲之共黨供稱、有共黨逃匿常州、又據眼線報告、江陰共黨首領毛學勤等、匿居常州大成旅館、該隊長苗秉忠、因率同便衣偵緝隊來常、會同武進公安局、於十八日下午五時許、至大成旅館六十二號捕獲金雨生江濟森兩名、查金於十七日下午、偕同自稱陳福生者(據云係毛學勤化名)至大成旅館開三號房間居住、十八日乃遷至六十二號、牌上寫明武進人、往訪者頗多、當往捕時、金沈兩人適在房間內、見武裝警察前來、顏色陡變、言語支吾、詢以陳福生何在、則云出外未歸、至六時許又捕獲沈俊一名、繼又捕獲江英成一名、繼又於夜間十一時許、捕獲周書金鍾錫福兩名、(係西石橋人皆農夫模樣)陸續前往六十二號訪金沈者、均經解送縣政府收押、金雨生供係川沙人、周寶係江陰西石橋人、沈俊江濟森兩名、則係本邑鄭陸橋人、江英成供係海門人、至在逃之陳福生、現正在搜捕中、

常圩班船被刦

往來圩塘常州間之班船、於十七日夜間行駛至新河口、忽遇盜匪十餘人、攜帶盒子砲五六支、蜂擁上船、大肆洗刦、有一商人攜款來城批貨、被刦去數百元、損失最大、緝私營宋隊長之媳、亦被刦去大洋三十餘元、金戒兩只、耳環一付、其餘婦女首飾亦悉被搶去、

南通

軍委會登記營產

縣政府奉軍事委員會令、查驗登記營產、凡民間已領或買有營產、均須依照手續辦理、一個月限滿、由縣彙報軍委會核辦、

通緝謀害黨員主犯

七年八月、有人將城鄉黨員六十六名、查明職務住址、印成名單、送請孫軍殘害、本年經縣黨部查明印刷該項傳單之路某等、由縣政府拿解南京省特種刑庭審訊、刻省特庭以案內主犯王文銘未拿獲在逃、特令通緝、歸案訊辦、

平湖

潘縣長赴乍勘荒

縣長潘吏生、先至虹霓鎮、旋即開赴乍浦、由士紳徐眉軒楊文侯、及贊佐端木和等陪往瓦山勘荒、十八日晨轉赴全公亭黃姑塘一帶察勘、該處爲平邑產棉之區、今秋因風雨爲災、損[illegible]、中[illegible]、警佐[illegible]道陪往田間巡視一周而返、

平張將開駛班輪

行駛黃姑塘一帶之內河小輪永順號、現擬變更航線、改爲張堰班、每晨由張開平、中經扶行埭、金絲娘橋・全公亭・秀平橋・虎嘯橋・潮橋・沈窰・徐埭諸鎮、晚間開回張堰、日內即須開班云、

秋風多厲 珍重爲佳

服清導丸可免傷風

但是如何珍重纔好呢除卻衛護起居外還是常服清導丸爲珍重貴體的要品因這丸是清潔內腑良藥內腑清潔斯血脈流通血脈流通就不至動輒感冒了

浙江新塍倪六利經理書濤先生來書云「鄙人近患精神不振頭痛發熱服藥無效嗣用清導丸不獨病去體回而且健飯加餐前後判若兩人是徵此丸神效矣」紅色清導丸凡經售西藥者均有出售或直向上海江西路六十號韋廉士醫生藥局購取每一瓶大洋六角每六瓶大洋三元郵力在內收用郵票

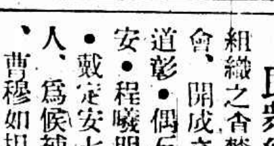

漢口

蘆席後街大火誌

十五日下午四點五十分鐘華景街蘆席後街某油簍號、忽然起火、是時雖在白晝、無如北風甚厲、延燒至二小時之久、玆特將其詳情探誌如下、㈠起火之原因、該處均係板屋、大半爲售賣油簍之家、火起時、正值北風甚厲、油簍見火即燃、且鄰居皆係小本營生者、見火驚惶萬狀、紛紛逃避、迨警察八署聞警後、即派遣全署長警趕往、捕捉火頭、並電知公安總局水電公司請求營救、起火之家、竟乘忙亂中逃避、尚未緝獲、㈡延燒之慘狀、該地在華景街特一區如壽里後面、火起時、風向火車站東方轉運公司方面吹去、迨各保安會救火隊趕至時、則已延燒小板屋一百餘家、並燒斃小孩二名、又有陳姓店夥二人被牆倒下壓傷、東方萬順宏記等轉運公司皆付之一炬、損失約十餘萬元、㈢灌救之得力、火勢藉風向火車站方面括去、各救火隊均齊集東方公司前面堵擊、其日法租界救火隊則在如壽里後面闌牆猛力灌救、幸免於難、其特一二三區救火隊則在安長里側路中樸救、火勢沿鐵路附近延燒、未延及長安如壽等里者、皆灌救之力也、

揚州

通俗教育館成立

江都通俗教育館、十八早十時開成立會、到各機關各團體代表甚衆、由該館籌備主任吳孝侯主席、宣布該館歷史及籌備擴充之經過、嗣由縣指委程太阿代表省黨部訓辭、運使代表張慰慈祝辭、末由縣代表聶文杰、公安大隊長王鑑、教育局長仲央演說而散、

查獲大宗日貨

江都反日會檢查員劉樹森十六日赴霍家橋公幹、適裝運日貨之輪抵埠、遂上輪查獲大宗日貨三十餘件、當交該處公安支局看管候核、

鎮江

關於省府遷鎮之一電

鎮江日報公會、十八日致電江蘇省政府、略謂頃閱蘇州報載、公安局長殷石崖、奉鈕主席面告、以鎮江無相當房屋、爲省府遷鎮之用、擬改遷蘇、紛忙覓屋、亦不敷用等語、閱之詫甚、查蘇省府遷鎮一案、經常會議決、並以投票法決定、鐵案如山、威信已立、況將軍都統兩舊署、業經招工興修、大校場並經測量、敝成學校又經函借各在案、是省府遷案遷鎮、毫無疑義、惟該報所載、是否屬實、抑有作用、未能臆斷、但消息傳出、輿論譁然、特電前因、請予電復、以息清議、無任翹盼、鎮江日報公會叩、

孫家大巷之火警

鎮江南馬路孫家大巷陳姓家、十九日晨三時許失愼、一時烈焰飛騰、不可嚮邇、延燒瓦草房五家、經救火會趕往灌救、始行撲滅、

合肥

白土崗發生綁刦案

北鄉白土崗張姓家、前晚突來股匪二十餘人、將所有衣物錢財、搜刦一空、臨行並將張姓之幼子綁去、又牽去耕牛一頭、張姓刻已來縣報案、

民衆組織查禁煙苗會

二十區公民等所組織之查禁煙苗會、於十一日下午、假農民整委會、開成立大會、當場推定謝魯泉・曹穆如・王道彰・偶石君・施冠洲五人、爲常務委員、李誠安・程曦明・范章甫・周理丞・賀才三・周公勉・戴定安七人、爲監察委員、朱質夫、沙馥亭二人、爲候補委員、施冠洲・謝魯泉、担任文書股、曹穆如担任交際股、王道彰・偶石君・戴定安担任財務股、

第四百七十六期

光新 The Eastern Times Pictorial Page 報時

十七年十月二十日

行政院各部長昨日國府決定　中央政治會議通過

中日懸案在東開始談判　未及濟案

國術考試之勝利者

吳淞三岔港發生暗殺案　張載郎中三彈倒斃

愛多亞路九江路等處昨有三人被匪綁去

日本議員視察團到上海　聲明書令人嘆息

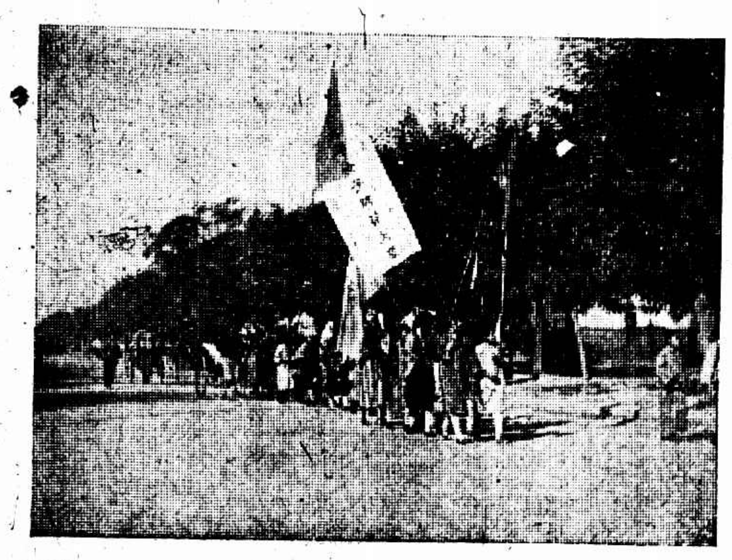

國慶日之北平　尚有攝影多張刊登下星期三圖畫時報
Ⓐ女學生排隊赴慶祝會場　蔣光地

Ⓑ黃包車上各插國旗一面飛揚滿城　蔣漢澄

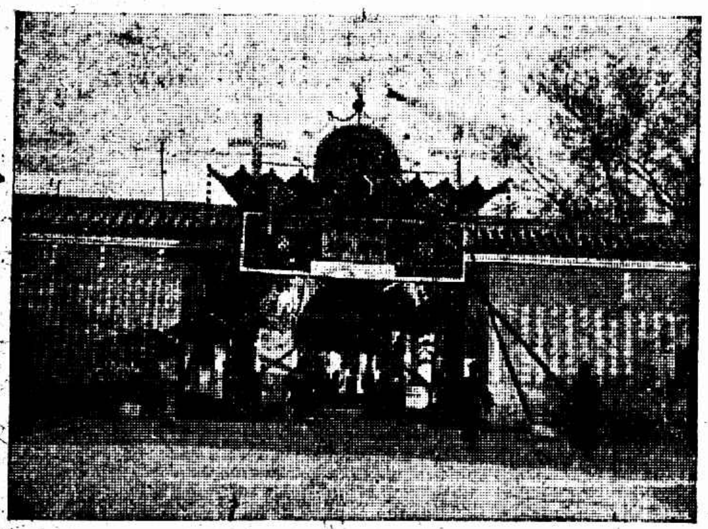

Ⓒ中山公園大開放　蔣光地

Ⓔ各團體在碧雲寺公祭總理靈　中立者主席周震麟右護靈主任馬湘　同生照相

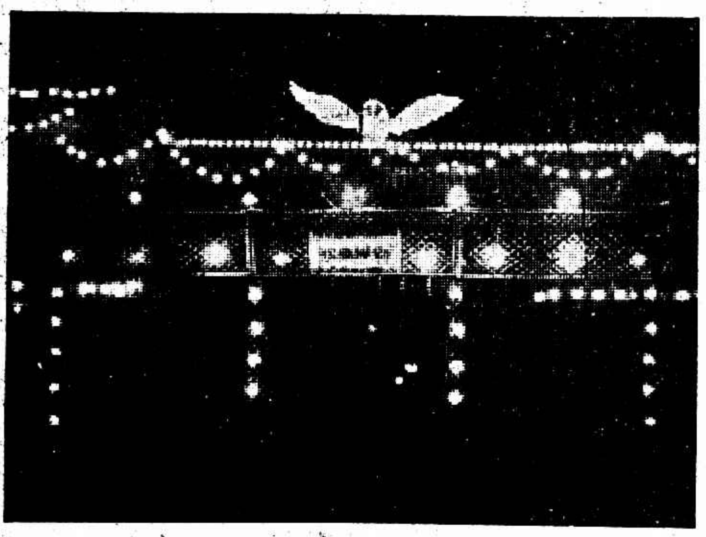

Ⓓ漢平車站前燈彩牌樓之夜景　魏守忠

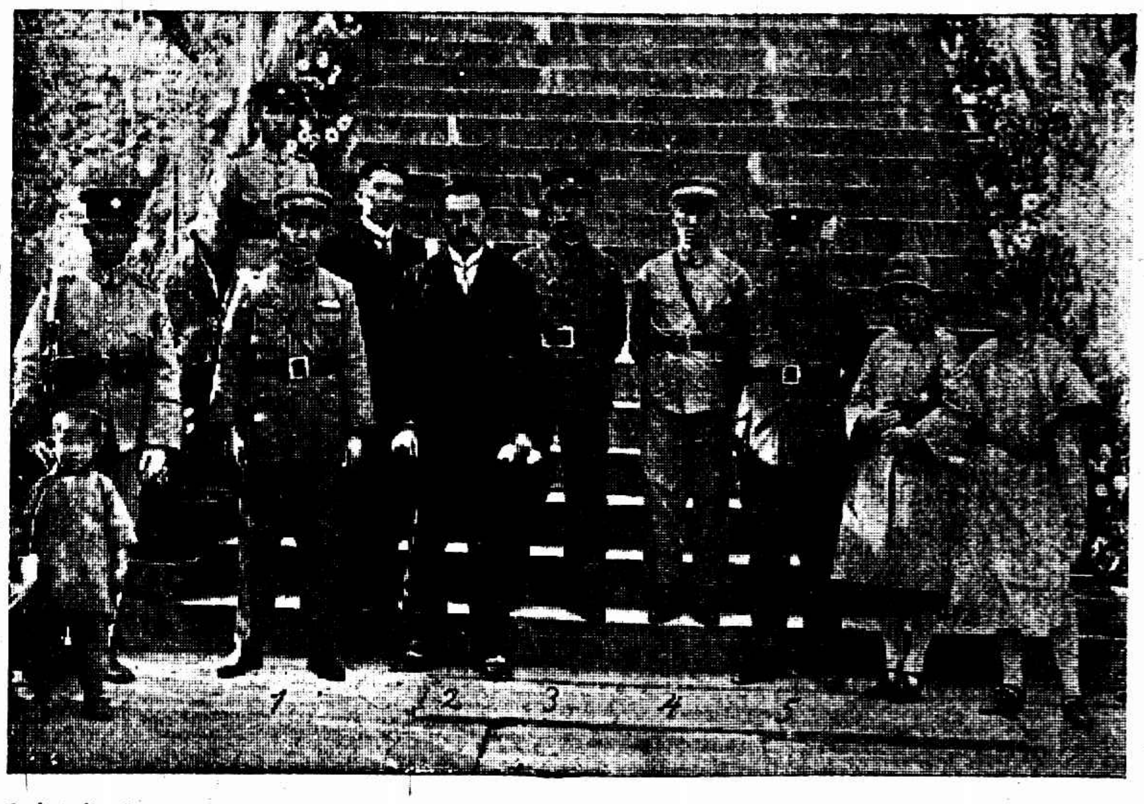

Ⓕ參與祭禮之要人　①阮肇昌②何其鞏③朱綬光④何成濬⑤楊杰　同生照相

Ⓖ天安門前之講演台　高梅生

Peiping celebrates the Double Tenth Festival. Ⓐ Girl students on their way to attend the Celebration. Ⓑ Every rickshaw in the city is decorated with a national flag. Ⓒ Chungshan Park being thrown open to the public Ⓓ Night view of the beautifully decorated archway at the Peiping-Hangkow Railway Station. Ⓔ Representatives of various public organizations offering Sacrifices to late Dr. Sun Yat-sen at the Pia Yuan Temple. Ⓕ Important figures offering sacrifices to late Dr. Sun at the Pia Yuan Temple. Messrs. ① Yuan shou-chang, ② Ho Chi-kung, ③ Chu Shou-kwang, ④ Ho Cheng-zing, and ⑤ Yang Jih. Ⓖ Platform outside Tien-An-men.

英國文郤斯脫主教伍特博士近日於所轄區內巡行時在村中作露天祈禱有女童子軍一隊四出召集村民

Dr. wood Bishop of Winchester is at present undertakink a Pilgrimage through his Bishopric, holding open-air services in the country villages. A troop of Girl-Guides goes ahead to call the people together.

丹麥農夫收穫

A harvesting picture which needs no comment.

耶魯撒冷教堂中當猶太節時懺悔室牆邊懺悔者甚多頗覺危險現擬加長

At the wall of confessional in Jerusalem on the occassion of the Jewish Festivals, it is rather dangerous. It has, therefore, been decided to extend the walls.

上海記載

可歎！日議員到滬第一聲

「仍是擁護在滿蒙特別權利及已成立之條約」

東方社消息、日本衆議院議員支那視察團十九名、視察朝鮮滿洲北平濟南靑島各處後、十九日下午四時乘大連丸抵滬、現寓東和洋行、定於二十一日晨八時赴寧、內中民政黨三代義七抵滬後、即發表共同聲明書如左、

吾儕到滬受中華民國懇切之優待、不勝感謝之至、[illegible]

日議員團之名單、爲河上哲太郎(政)山田毅一(民)山本恒平(政)岩切重雄(革)塚門次郎(民)森正則(政)櫻井兵五郎(民)三賀周(政)大木操(書記官)藤沼莊平(政)兩房之助(民)西村千代治、片山哲三郎、內毛末雄[illegible]

反日會照常進行

救國基金一部提倡國貨 矢田赴寧聲中

十八日下午四時、反日會在總商會開第四十三次執行委員會議、報告事項、㊀略、㊁秘、㊂上海郵務長李齊來函、爲檢査日貨須在郵包稅局之前、勿從郵局手內扣留致妨郵務由、（函復李齊本會本愛國熱忱礙難如命）、㊃交涉公署來函爲本會所印之日貨調査錄內、將美孚油行紅黑機油及汽油等四種列入日貨中、應請更正由、（登報更正）㊄檢査會來函、爲閘北檢査處已派沈崇範等前往暫時負責外、當靜候本會處分幷請妥籌辦法及嚴懲敗類由、（交檢委會審核辦理）、㊅秘、㊆秘、㊇秘、㊈秘、㊉檢委會報告、扣留大批日貨時、奸商胡定之等公然行賄、幸檢査員應潔自守、將奸商日貨扣留、幷將該賄洋二百二十元銀二十兩送會、請嚴行懲辦奸商、幷請獎勵檢査員由（胡定元交公斷委員會質訊、檢査員獎勵一節俟公斷後再行核議）、⑪東泰豐號來函、爲該號日貨原料用品皮結被扣、請發還由、（不准）⑫五豐廠來函爲遵章登記舊存製傘機器幷請照工業原料准予免納基金由、（交調査）⑬恆豐和記號來函、爲聲明該號舊存日貨不能至售罄爲止、現存該項貨價、約値銀二千餘兩、請査照由、（一、登報通緝二、照章繳納基金）、⑭檢委會鄭主席來函、爲該會職員要求半月發薪、幷將生活費細單抄奉請照發由、（照准）、⑮（秘）、⑯（秘）、⑰上海特別市黨部訓令査辦閘北檢査處趙作霖等由、（併入十八）項、⑱檢委會來函、請從速懲辦閘北檢査處趙作霖等由、（已懸賞通緝趙作霖等）、（丙）討論事項、㊀絲光棉織業分會來函、爲請收買當熟裕太紗廠案、（議決）將來函通知本會代表、㊁絲光棉織業分會來函、爲通行證不敷運用、請代擬適當辦法、及提意見三項、如認爲不致發生舞弊請照行案、（議決）照辦、㊂總商會來函、爲敦和公所國產魚乾被扣附送樣品案、（議決）照抄來鑑別表如相符即予放行、㊃杭州反日會派張伯勳來會、請撥付應得基金案、（議決）先行發付一千元、㊄秘、㊅秘、㊆浦東辦事處爲在浦江中査獲日紗、被奸商率領倭奴奪貨致傷及檢査員案、（併入八項討論）、㊇檢査會來函、爲囑放行新關碼頭査獲之日紗事、尙有疑問三則、請准再行酌辦案、（議決）該貨旣爲日人所有、姑忍痛放行、惟毆傷檢査員一節、應再函交涉署嚴行交涉、㊈陳主席提議、登報請盡量檢擧本會職員之行動案、（廣告內須註明施賄者如自動告發即作無罪論、不告發即作受賄者論）（議決）通過、⑩駱淸華提議請從速確定救國基金用途、幷登報公布案、（議決）提撥十萬元作國貨商標之用、餘作國貨工廠之用、⑪駱淸華提議登報公告各界遇有與本會交涉情事、須由本人來會或書面接洽、不得託人代理以杜流弊案、（議決）通過、

日領事面請發還日紗布

駐滬代理總領事淸水、昨日下午親至交涉公署訪問金交涉員、面請將前日在南市扣留之大批日貨紗布准予發還、金交涉員以近來奸商私自運貨者日益衆多、允詳細査明後再核、

全國商會正式會議

第二次

全國商會臨時代表大會昨日上午開小組會議、因各組審査者不多、僅總務組提案較多、下午開第三次正式會議、晚應銀行公會之歡迎宴、正式會議、出席人數計一百十餘人、紹興商會來函改推沈叔瑜君代表、

（甲）總務組主任蘇民生報告審議各案、㊀擬改名中華全國商會聯合會案、（審議結果）對於改定名稱由法規組同意、改爲中華民國商會聯合會、請公決、經衆議決併案討論、㊁擬添擧執監委員案、（審議結果）擬將第一條十六年大會未電邀參加下加（及已邀參加未與選）八字、又第二條删去、改爲在十六年未選擧執監委員之省區、應按照每省執委二人監委一人之成例、每省選擧執行委二人、監察委員一人等字樣、又新議係在二十二省之內、不應與紀察並列、應删、其共合執監委員人數亦應査照省區數目更正、請公決、經衆議決、併案討論、㊂擬併收北平全國商聯會案、（審査結果）移會首都、設所上海、案關法規、本組未便置議、至於北平全國商聯會原有之關防文卷等項、擬由總所函致北平總商會就近按數點收、暫爲保管、俟必要時再行派員前往接收、請公決、（議決照辦）、㊃（審議結果）以現旣全國統一、凡各省區已成立之商會、對於全國聯會經費、均有負担義務、就表列之各商會計算、至於追認本年十月以前支出之費用、事關全局、爲愼重計、擬由各組指擧代表一人或二人公同審定、提交大會、藉資周妥、請公決、（議決併入法規組討論）、㊄擬擧派代表定期赴京展謁總理陵寢案、（審査結果）擬俟總理靈櫬奉安之後、再行擧派代表前往展祭、（議決照辦）、㊅湖北大冶縣黃石港商會代表汪孝慈提議、擬商界嚴厲禁煙、犯者永遠革除會籍案、（審議結果）、擬請大會表決建議立法院於頒行商會法時、對會員消極資格、關於違犯禁煙加以顯明之規定、（議決照辦）、河南確山縣駐馬店商會提議保障商會團體暨執監委員法案、（審議結果）擬暫保留、㊆江蘇丹陽縣商會提議肅淸匪患案、（審議結果）擬請大會表決陳請國府轉令各地方軍政當局嚴督剿辦、（議決照辦）、㊇湖南常德總商會提議普及商業教育案、（審議結果）擬請大會表決通知各地商會酌量情形、次第擧辦、（議決照辦）、㊈福建福州總商會提議、（審議結果）擬請禁煙委員會設立檢査洋土機關案、（審議結果）擬請大會表決函請禁煙委員會核辦、（議決照辦）、⑩浙江龍游縣商會提議龍游縣長電阻代表出席請予駁回案、（審議結果）擬請大會表決將該電宣告不理、（議決不理）、⑪擬給執監委員曁參加之商會證書案、（審議結果）、本會執監委員與常務委員一經當選、自應發給證書、後列證書式樣、尙屬可用、至各地商會證書、現因交通阻塞、參加不易、似宜從緩實行、免致此有彼無、（議決照辦）、⑫請中央黨部國民政府堅決廢除不平等條約、（審議結果）照案通過、請公決、（議決照辦）⑬阜寧縣商會提案請撤銷阜寧縣政府勒令商人担負行政經費四分之一案、（審議結果）査行政經費當然由國家稅項下作正開支、且爲整個的、決不能出於外界攤派、阜寧縣行政費是何性質、原案未經聲敘、無從懸揣、惟攤派商界八千餘元之鉅、究竟是否全省一致呈報有案、應由大會表決函請該省政府及財政廳査復後再行核辦、請公決、（議決照辦）、⑭常州縣商會提議請商會事務所爲縣自衛團佔住、請援助令回案、（審議結果）由本會依照提案函請安徽省政府嚴令該縣縣長轉飭自衛團尅期讓還、（議決照辦）⑮河南開封總商會提議擬請中央厲行兵工政策減輕民衆負担案、（審議結果）由本會照案呈請中央軍事當局核辦、請公決、（議決照辦）、⑯江西贛縣商會提議擬請贛縣市政府遵章改爲贛縣市政局案、（審議結果）本案係地方行政性質、非商業一部分之事、應由該會聯合該縣其他團體逕向本省主管官廳呈請改局、原案暫行保留、（議決保留）、⑰浙省海寧縣商會提議擬請頒發各省市縣鎭商會印信以昭一律案、（審議結果）本案所持理由甚爲正當、惟須俟政府將新商會法頒布後、由本會呈請主管院部分別頒發、以昭信守、在未奉頒發以前、仍用舊印、以免會務停滯、（議決照辦）、⑱江蘇興化縣商會提議擬整頓商會會務案、（審査結果）本案第一條擬改爲各縣鎭商會、如發生事件關係一省範圍內者、得陳請該本省全省商會聯合會核辦、關係全國範圍內者、則呈請全國商聯會核辦、以淸界限、第二條査原商會法規定會費、由會員負担、會員不納會費當然喪失會員資格、自應令其退會、第三條所擧各節、在新商會法未頒布以前、可照原商會法解職各條內分別懲戒、（議決照辦）、⑲常務會提議擬編全國臨時代表大會經費預算案、（審議結果）、本案關係本屆臨時代表大會經費、非各組合併審査不可、本組第四號提案審議報告內有擬組織派代表一人或二人合併審査之辦法、本案性質與第四號相類、俟該合組審査會成立時、併案交付審査、（議決併案討論）⑳廣州總商會代表提議商會現在工作之適應時勢、請條列四事、希擇施行案、（審議結果）總理遺囑最近主張開國民會議、國民會議之產生、總理又主張召集預備會議、預備會議之組織團體、商會實列第二、是商會地位之確定、總理早經明白表示、除共產黨外、無論何人不能違背總理遺訓、即不能搖動我商會之地位、中央商人部暨中央黨部執委會常務委員會均爲總理忠實信徒、雖持議稍有不同、而對於商會之存留決不敢輕議變置、惟該代表等條列各點、實爲先事預防之計、在政府與黨部縱無撤銷商會之可能、而在商會本身則不能不共同努力以求躋於生存之列、應由大會議決將該代表等所列四條通告全國各商會積極進行、以垂宏基而規久遠、（議決照辦）、

主席報告、㊀昨電外交部長中日交涉案、須日本承認關稅自主原則後再行開議原文、經會衆追認通過、㊁擬電收府令奉天當局交還車輛、以利交通、電文經衆討論結果、對於本案原則通過、文字須印刷修正後拍發、（丙）法規組主任陳日平報告、廣東汕頭總商會代表陳之英提議欲訂中華全國商會聯合組織大綱草案、經衆逐條討論、尙未告竣、即行散會、

工界赴京代表回來

各工會赴京代表汪女楠·杜培根·黃紹緒等、業於昨晨早車返滬、將定日內召集全體大會報告一切、

米業救濟會成立

米業工友自動組織之米業救濟會、於前日在寧波同鄉會開成立大會、到千餘人、選出正式委員何國瑛沈嗣修胡德裕潘孝安徐玉林東錦開錢壽選、候補委員夏文忠孔憲榮周願裕十八人、邀請有北京武士會二十餘人之武術、競新團之兒童雙簧、良和票房之京劇表演、

菜飯攤業商協籌備

商民協會菜飯攤業分會爲本身福利起見、於十八日假虬江路本攤業分會開會、到者百餘人、主席徐鴻山、報告本業有成立商民協會之必要、復次討論、㊀是否加入商協會、全體贊成、㊁入會費議決八角、㊂通信處、暫假永興路王家宅保衛團、㊃延陳鴻來爲義務三師顧問、㊄公推徐鴻山蔡錦麒楊寅山等二十一人爲籌備員、㊅推二特區南北二區及虹口宣傳員數人、

瑞綸絲廠停工半日

本埠各洋行邇來對於華絲商交解期絲檢驗異常認眞、故各絲廠已改用黑板繅絲、俾絲經份粗細及繅絲等較易鑑別、日前虹口路勒路瑞綸絲廠因工作不良、交繅時備受洋行之責言、該廠總管車[illegible]

特勤女工因反對改良工作、衆女工忽於前日即十八日午後罷工、蓋其時適有女工劉單二寶（即小寶劉某之妻）金寶及老三等因反對滬東絲廠女工會、（該會已向工整會等立案）籌備組織第二業務工會、以工作八小時運動女工罷工、經該廠男女管車分頭勸導、昨晨各女工已照常上工、

國定稅則尙未決定 各業現在可陳意見

[illegible]

粵菜工會議決兩項

[illegible]

以前招商局一斑 追回舊款事可見

[illegible]

餅乾糖果公會會議

[illegible]

磁業公所反對苛捐

磁業公所昨開全體大會、到者本埠外埠代表數十人、公推張偉民爲主席、討論景德鎭磁商聯合會來函云、景鎭印花稅包商勒貼果進印花稅與完稅單、稅上加稅、異常苛刻、磁商不堪其擾等語、議決分函總商會等團體援助、呈請政府立即撤懲包商、取銷印花苛稅、不達目的不止、尙有完正稅外之附加稅、爲數已逾正數一半以上、且是軍閥時代之苛政、應請政府查明取銷、

國展會討論游藝事 各中校決組委員會

[illegible]

麗華公司眞實減價

[illegible]

今年收成只一半

稻根內有螟蟲…米價難賤

本邑閔行等八鄕及閔行荷巷橋農民協會先後具呈縣政府報災、江縣長委建設局長張啓沃派勘、前日張局長前往閔行、會同蔣鄕董等至荷巷橋一帶、察得棉花往年每畝可收七十斤者、今歲祇有三四十斤、稻則往年每畝可收二石者、今歲收穀不及一石、並經張君將稻梗拔起剖視、則稻根內均有螟蟲、故稻之收成不但受風雨之災、且爲螟蟲損害、當經張局長面告該鄕農民協會請爲勸導農民將稻根從速拔起焚燬、

今後之工人事宜

市黨部政府各顧一部 工會整理委員會取消

工會整理委員會已經中央常會決議取消、嗣後關於上海工人訓練事宜、概受市黨部、[illegible]政管理事宜、概歸市政府、工整會未畢事項、由[illegible]辦理、限一個月[illegible]理完竣、參看昨日本報、

郵務工會請中央派代表

郵務工會昨日呈文中央黨部、表示失望三點、請於十一月十日內派全權代表與之正式談判、對於並未明實解決之條件繼續討論如何解決、

第五次戲曲電影審委會議

[illegible]游藝戲曲電影審查委員會、十八日召開第五次常會、報告事項、（甲）主席報告、㊀「麥游廣迷」已審查、尙無不合、准予開映、㊁「上海一舞女」已派員審查、尙未接有報告、㊂「愛國血」已審查認爲滿意、㊃「恐怖之[illegible]」尙無不合、可准開映、㊄「[illegible]虎則是記」已由常委會去函指出不合之處、但已接該片公司來函籌白、列入討論項下、㊅「蜘蛛黨」係長城公司出品、因演片被焚、來函請求展緩審查、㊆「巴黎艷舞記」已審查、尙無不合、㊇「熱血鴛鴦」並不違反條例、惟封獄一節、似背情理、已去函知照更正、（乙）顧肯大報告、審查試映影片場所、借用電影公會、恐有不便、手續與問題可併入細則討論、（丙）吳正蕤報告、共和影戲院要求審查人體影片、並報告陳克成、葛建時、（馮宇代表）吳南鏞三人前往審查之情形、略謂片中有裸體女子四人、在地毯上行走、似有不合、應予删去、再該院因急欲待本會審查後、再訂合同、故請本會提前討論、並在本日四時前、予以答復、討論事項、遂更議程、提前討論共和影戲院人體影片、[illegible]（議決）准予開映、惟第[illegible]第十四本片有女子裸體行走部份、經本會審查認爲不合、應予删去、

今日上海賽馬之預測

▲第一次（[illegible]）Captain Castle [illegible] Dobbie Zero [illegible]

[illegible]

海軍賣舊艦

海軍總司令部擬將各軍艦中之老舊不適用者、一律估價標賣、所得之款作改建修理各艦之用、兹聞在滬代理總司令陳季良決將停泊南黃浦之公勝拱宸定安等舊小砲艦數艘估價標賣、不日招商投標、

黃霞押滿百天

[illegible]

兩輪走大浦

合衆公司籌備新組織之合衆航業公司、已由歐洲買回兩商輪、定名海州號州號、現正在申修理、一俟修竣、後川走上海大浦間、[illegible]

龍華設保衛團

[illegible]

日飛機籌備員乘長崎丸到此

日本航空會社之日滬飛行機、現定本月二十二日來滬、該社特派籌備員三人乘長崎丸抵滬、現寓豐陽館中、連日向日領署接洽一切、頗爲[illegible]

點指委會常會

[illegible]

市政府消息

[illegible]

雜訊

[illegible]

納爾佛 "NIRVA"
法國醫學博士發明戒煙聖藥
[illegible]
上海大馬路拋球場
良濟藥房

北平京報
[illegible]

唐拾義久咳丸
有防癆革咳之功
上海廣西路
父子大藥廠

綁匪忽又大活動 昨有二人被綁

愛多亞路…九江路……

完全利用汽車

6389

昨晚七時二十分有一千零十五號深色汽車一輛、自東而西、戛然止於九江路大慶里口有一年約四十餘之男子、方啟車門徐步下車、突有偉男子二騾前出槍喝令勿聲、同時即將其人兩臂挾持、逼登預停該車後之六千三百八十九號黑照會汽車、時該車引擎已動、車中尚有一匪、即於彼等登車後飛駛向西而逸、事後始知此六三八九號汽車、實爲綁匪所備、而此四十餘歲之中年男子即爲若輩擄擄之目的物、將來被運而去者、其人姓虞、蘇州人、昨晚被綁時、方自愛多亞路某理髮所整容歸來、擬進晚膳也、

4565

紹興人戚召貴、家居法租界平濟利路慶平坊七號、爲金業交易所西人匯票掮客之助手、該西人包有馬車一輛、號碼爲三百六十五號、雇范福壽爲馬車夫、范每晨八時左右、駕駛該馬車至愛多亞路淡水路角等候該匯票掮客西人及戚等、同赴九江路金業交易所、日以爲常、昨晨八時許、戚先在愛多亞路淡水路登車、等候其主人、頃刻間、忽有黑照會四千五百六十五號之黑色福特汽車一輛沿愛多亞路由西向東而至、停於該馬車之後、車中躍出四人一穿西裝、一穿黑色長衫、二穿短衣、袖出手鎗、向戚及馬車夫恐嚇、將戚從馬車上拖下、挾入該汽車中、開車向南向法租界白萊尼蒙馬浪路疾駛而去、事後該馬車夫即狂呼綁匪、但巡捕聞聲趕至、汽車已杳如黃鶴、馬夫乃奔往戚之家屬投報捕房、請求通緝、

6452

老西門口西城汽車公司帳房間中、昨日下午三時許、有一華服男子、叫坐汽車、云送至某處醫院、旋由帳房派六四五二號黑色轎車、由汽車夫王祥生駕駛出門、先至斜橋附近、有二人上車、形狀可怪、王正起疑、忽然被匕車之人、驅于入坐後車廂、由彼等開車、一直至虹橋路荒僻地方、乃停車、王被二人驅下、拖至野坟傍、出槍看守、禁其聲張、汽車則由一人開去、閱二小時後、汽車開回、車中突多三人、二人穿舊衣衫、一人穿華服、年約二三十歲、目架黑色眼鏡、至坟之附近、車乃停下、招呼看守王祥生之二人上車、其中一人、即摸出十元鈔票一張給王、命王遠去、汽車乃向西開去、轉瞬失踪、王目見車去、明知綁匪、其目架黑眼鏡者、決係肉票、但不知是誰、於是走返公司、據情報告、現下公安局正在含糊、直至今晨、尚未會見六四五二號之汽車、及被綁者爲何人、

南京路 盜刦銀樓 印經巡捕追獲

—費文元—

昨晨九時半、南京路七十號費文元銀樓、突來盜匪一名、執有假手槍、刦取値洋五百二十元之金鐲三付、盜向外飛奔逃逸、旋經總巡捕房値差華捕印捕等聞警趕至、當即追獲、並抄得假手槍一支、一併帶回捕房、押候解究、

阿憨好賭 屢戰屢北 失業自殺

向在法租界公館馬路昇平里口某小總會充當茶房之寗波人汪名阿憨者、現年三十歲、一生所喜賭博、近因賭博花會屢戰屢北、竟將衣服被褥等典質罄盡、該會主人見其迷心賭博、於前數天將其辭退、阿憨前日不知在何處父借得洋十元、作孤注之一擲、詎仍收北、以致山窮水盡、無路可走、遂於前晚買得阿芙蓉、帶至東新橋街某小客棧借宿、夜半仰藥自盡、翌日被該棧房察覺、已醫治不及、後經報告捕房、派探將屍身車送同仁輔元堂、並稟請法公廨承審官蒞堂相驗、

拾糕喪命 汽車不及讓 華捕白心田

戈登路捕房四百三十八號華捕譽人白心田、於前日午後十二時半、與同伴二千二百〇五號六百七十七號一千六百五十二號三華捕落差歸家、行經康腦脫路、白因所攜之鷄蛋糕墜落於馬路、故即俯身拾取、詎適有四八五五號公共汽車駛來、汽車夫房士卿不及避讓、致將白捕撞倒碾傷、當由二二〇五號會同[illegible]入捕房、一面將白送院醫治、豈知未及抵院、已絕氣身死、昨晨十一時由捕房稟請臨時法院委派熊飛推事驗明屍體、升座公位、即據車務處西捕頭稟明案情、並稱、二千二百〇五號華捕當時走於死者之前、故目覩肇禍之情形、彼等均未目覩、是以本案並無見證云云、繼據汽車夫房士卿供稱、當時車行甚慢、並揑喇叭、死捕係因奔於路中拾物、致我一時不及停車、將其撞斃等詞、又據葉鏡瀛投稱、死者係我表兄、其家屬皆在原籍、現由我領屍云云、熊推事核供、諭曰、驗明已死白心田、委係生前被汽車撞傷斃命、着尸親葉鏡瀛具結領尸棺殮、

焚去平房兩間

浦東沈家弄火警

浦東沈家弄沈姓傭牛家灶披內、昨日上午九時失愼、當經附近鄉民及浦東區救火會協力撲滅、計焚去平房二間、起火原因、係僕童將炭灰傾倒鑼畔、被風吹着、致肇焚如、

吳淞發生暗殺案 黑衣人一擁而入

張載郎連中三鎗倒斃 屍母已向寶山縣起訴

前晚九時許、吳淞三衸港有居民張載郎、被人用槍擊斃、茲將情形錄下、張載郎年三十一歲、居吳淞砲台灣三衸港湯川根屋中、前晚九時許、張於睡夢之中、聞有叩門聲、當即起床出房開門、詎門啟後、忽有身穿黑布衫袴形如工人者七人、一擁而入、不問情由、拔出手槍、向張連擊三槍、均中要害、立即斃命、房東湯川根聞聲奔出、祇見張倒臥血中、視之早已氣絕、因手亦已遠逸、屍母張施氏對於此次之事、頗疑係死者之妻張朱氏之兄朱章林所爲、遂於昨日具狀寶山縣政府、請予拘究、該縣長即於下午一時、派水警員帶領檢驗人員及法警等、前往出事地點檢驗、察得死者確係在生前被人用手槍擊穿右腹致命、即爲塡明屍格、諭飭屍母自行備棺收殮、聞寶山縣政府方面對於此案、頗爲注意、現已得拘朱章林等訊辦云、

買鴨…暫欠 買鷄…借錢 一去…不見 西牢…五天

蘇州婦人李王氏、前晨至法租界菜市街向鴨販陳阿康騙取洋四元八角、後由陳鳴捕將氏拘獲、昨解法公堂請究、原告稱、民人向在菜市街擺設鴨攤、是晨被告前來買鴨兩只、計洋一元二角、價目言定後、王氏即向言稱、伊是大世界對門洋襴店主婦、伊欲買鷄數只、因身無現款、故再向民人商借洋四元八角、隨時歸還、民人信以爲眞、將洋如數借與、不料一去不返、後由民人尋見、故扭案請究、詰之李王氏供詞支吾、中西官判氏押滿五天、

五十噸煤炭 盡沉於浦底

輪船撞覆煤船

煤炭船戶朱阿策、前晚九時許、由浦東煤業公棧碼頭承載泰民順煤行煤炭五十噸、向北行駛擬進蘇州河起卸、駛經陸家嘴浦面、適有太古公司甘州輪船進口、在該處轉舵南駛、不及避讓、致將該煤船撞翻、所載之煤盡沉浦底、舟子五人一併落浦、旋經分別救起、當由事主投報陸家嘴水巡捕房核究、

閨女出走

不滿另訂佳期 老父更無辦法

南市高巷頭有安定人汪大全、其女妙林、七年間由友楊某作伐、已許配與閘北寶山路爲酒行生意之陳雲樵爲室、已擇定今年八月間迎娶、詎至迎娶前數日、陳忽鳴原媒知照汪家、因爲家事紛葛涉訟、改期迎娶、妙林得悉、甚爲憤恨、以名譽攸關、囑父解除婚約、汪與原媒數次交涉、退還婚帖、亦無回答、乃女與父吵鬧、催父於一星期從速解決、汪祇得含糊遮去、而期限已過、其父仍無辦法、故前日上午攜値五百餘元之衣飾出走、不知所之、

蕩婦一味推諉

仙人五日不自由

住居法租界西門路四十一號之王金香、因於十月十五日夜半、在愛多亞路大世界附近騙誘、致遇仙人跳被劫去鈔洋十餘元、日前由捕將引誘王金香之謝富根、謝氏（名阿寶）拘解臨時法院、訊明原告傷敗再訊、已誌本報、茲悉王金香向佳緝獲生意、自報官院治、即赴杭州、以故昨晨該案繼續訊時、原告仍未到案、遂由推事向謝氏質訊、該氏供詞一味推諉、結果、判還押候五天、

要求尋回愛女

干關通必須到案

住居普善路五百七十號之浦東人蘇仁香、在臨時法院以刑事指控同鄉人王關通、婦人王陸氏、於本年六月五號、將伊女福寶誘拐藏匿無踪等情、由楊樹浦捕房飭傳、詎王匿不到、遂將王陸氏傳至法院訊押在案、昨晨奉十建祖推事提訊、即據蘇仁香投稱、請庭上着被告須將我女福寶尋回交案云云、訊之王關通仍不到案、延律師代表出庭、聲稱當事人早已離滬、所往何處、不能知悉、現要求將王陸氏釋出、設法尋覓原告之女福寶、對於原告亦有裨益云云、推事核供、以王陸氏還押、須候干關通到案再核、

張偉濤被控案

正在進行調解

中華影片公司主張偉濤、被倪沈氏延律師控告誘姦其甥女倪雪藏匿一案、業已兩度開庭、研訊之下、諭令雙方出外和解在案、原被兩造遂仰體法庭意旨、進行和議、昨日午後又屆庭訊之期、原被律師均投臨時法院第四法庭聲明、現正在調解進行中、請求改期、當由陳推事諭准改期再核、

綁架張效良之兩匪

……援引強盜殺人罪提起公訴

周阿大確曾要放張歸 季益春初猶不肯承認

綁匪季益春周阿大龔阿松王萬福等、前因綁架久記木行主張效良、勒贖二萬五千元、分贓不勻、在滬西翟眞人路開槍互轟、王被擊斃、周斷足骨、龔則被軍隊格斃、季被拘解地方法院、偵查明確、並將周由廣慈醫院提回、一併援引強盜殺人罪、提起公訴、昨日下午由過推事官開第四庭審理、據周阿大供、年二十四歲、無錫人、業鐵匠、綁的人是季益春王萬福張阿慶桂貴根及龔五人、綁架張效良是在西門飯店內、由龔阿松起意去、至陰歷五月十五、彼等約我到藏張效良之船上、我不知是綁票、後來看見張效良、我是認得的、我住在船上一日一夜、五月十五那天我要放張效良、張不肯走、後來出綁後、季益春分我一千二百元、季龔等各分四千八百元、船伙拿八百元、七月初一季益春龔阿松王萬福在翟眞人路向我要拆六百元不遂、王萬福在我前、龔阿松在我後、季在我旁邊、龔先開槍、季亦開槍、我之脚遂被打折、而王萬福槍未打着、我惟當時在大東旅館分贓時、季還要我等併出一千元、預備將來萬一案發、即可以請律師駁輕云云、季益春供、年二十三歲、上海人、在西城汽車公司開汽車、阿松等都不認得、只認得周阿大、因爲姘婦酸醋關係、結了仇隙、我並不綁架張效良、在翟眞人路是路過、被捕、因我害病告假、是日適愈、故要到公司作職、是被誤捕的、問官詰其在平安旅館拿錢的事、並稱周阿大誣陷、問官一再駁詰、季犯一味狡賴、該犯亦不認、又問五月十四在何處住宿、答、已忘記、問、你在警局說與龔阿松爲同業、何以稱不認得、乃該犯亦不認、於是與周質對、指叫季益春是綁票殺人、官遂以起獲之手槍一支令周阿大認、周稱、是王萬福買的、但龔及季王三個人一式三支、綁票時、亦此手槍、打我時、亦係此槍云云、事主張效良供、年四十六歲、住機廠街、爲木行及建築事業、陰歷五月十四晚上八時三刻、在北市乘汽車回來、至三泰碼頭、有匪五人分兩旁站立、汽車駛過時、他們用手槍阻止、共三支、我當場即看見周阿大在內、因他與我做過生意、故認得的、現在曉得的是季益春龔阿松桂貴根、惟王萬福並未綁我、當時我被驅走、盜匪將我汽車由南碼頭轉老街、至董家渡、飭我脫去長衫、以免屬目、到金利源江天碼頭、找一只船、因未找着、乃又兜圈子二次、又去、船已停在碼頭畔、乃將我送至船上、初時我在船面上、進至南京路口、即入艙內、[illegible]、不過失去自由、船抵楊樹浦、即講價、要我三十萬、我以無許多錢、旋講至二萬五千、惟十五下午三時、周阿大確要放我、並擬打死同黨三人、我不肯、後來到平安旅館二十九號、我打電話至家交款、遂出險、交銀時、周阿大不在、錢是交與季益春的、後季被捕、我至押所認過、季承認的、稱對不住家裏祖父、並云、周阿大分一萬五千、而周阿大在廣慈醫院亦認過的、現在要求追償私訴二萬五千、質之季益春稱、無理賠償、周阿大則稱已被警局搜去、嗣又經法院警目楊燾到庭證明當時與張效良至押所認看時、季益春承認的、又據保衛團員單天其到案、證明當時四盜斥開及龔阿松被軍隊擊斃、季益春是在坟內草堆、經過河浜捉住等語、至此、檢察官論告意見、謂本案已經明瞭、請判決、又經律師辯護後、問官宣告終結、星期一宣判、被告還押、

南通暴動

搗毀保坍經費會

地方法院預審

南通縣地臨海濱、海塘堤岸時虞坍圮、近來組織一保坍經費委員會、推張謇餘爲主席、通告近海一帶農民、繳納洋二元、以作經費、各農民以該會藉端斂錢、聚衆暴動、將該會搗毀、主席張謇餘則被毆傷、當經張在縣政府指控將大鈞（即將武魁）陶允中爲首主使、該縣爲迴避起見、呈奉江蘇高等法院檢察處指定上海地方法院管理含辦、滬地法院奉命後、委檢察官朱倍辦理是案、業已發出傳票、定期本月十九日審理、昨已屆期、下午到院、被告及關係人亦張謇餘委侯汝舟爲代表到院、並有當時在場之縣公安局保安隊士五名、均先後到院、朱檢察官開庭偵審良久、諭令各退候核、

形形色色

小孩斷足

住居法租界西自來火街得子里西首第八號門在大世界裝貨中西藥法之王一飛有二子、長名福根、現年九歲、次福福、七歲、均在西新橋街德順里中法租界商業聯合會義務學校讀書、昨日下午四時許、放學歸家、至西門橫街、福福忽被一黑色汽車駛來撞倒、腿斷左足、頃刻昏迷、不省人事、經巡捕見、除將汽車及汽車夫拘留外、小孩車送醫院求治、

同事涉訟

在太古安慶輪船上設立什貨店之屠勢掲、（陳瑞生、延律師、臨時法院）刑事指控茶房海門人鄭鴻飛纘騙案詐洋三百元、並聯名證物等情、昨晨偵訊、即據原告陳瑞生訴稱、陰歷八月十四日、該輪由滬開往漢口、駛至鎮江附近、被告將手提皮箱一隻寄在我處、待向我取回、因箱內少鈔洋三百元、致互相口角、定欲賠償、嗣船回滬、至法租界某茶館內相遇、被其糾同多人、定欲向我毆取錢款云云、被告延汪律師聲稱、本案當事人在該輪服務已有八年之久、並無過失、實係一正當商人、設有箱籠向未寄案詐之事、請庭上明鑒、現原告用先發制人之計、是以當事人擬提起反訴云云、質之被告鄭鴻飛供稱、當時將皮箱交給原告保管、其中有鈔袋一只、藏有現洋廿八元、其餘均係鈔票、我當時將鈔洋放入、亦有多人看見、後向其取回開箱檢點、則少去鈔洋二百元、由此與其交涉、其向借償之實、並否認在法租界茶館內向原告滋事情事、推事核供、着雙方退候改期再核、

私用帳款

日人永井秀雄、在虹口捕房指控店夥朱樹謙於九月廿四號私收客帳洋三百元化用、並詐稱遺失、請追保人拍消滌一併拘案捕追、經捕頭飭派包探楊林兩西探往院朱禮二人拘入捕房、押候解究、

氣象

徐家匯天文台報告云、昨日天氣甚佳、氣候頗冷、北風、氣壓高而定、上海最高七十一●二度、最低四十六●二度、預測今日天氣佳而冷、中國沿海有時季風、其方向介於西北與東北之間、

姦情撞破

向在浦東日華紗廠工會充當茶房之湯根梓、家住陸家嘴和勞甲工房內、其妻已年近不惑、湯因其夫常住會內、不甘獨宿、與該廠工人張志梅姘識、詎湯前晚回家、一推房門、即撞見其妻與張志梅正在[illegible]、一時怒不可遏、遂鳴[illegible]巡警、將兩人拘解公安局第三區、昨經訊明、判、原被均解公安局發落、

難於曠妻

南市豆市街有什賣[illegible]俞某、中秋節娶小花園妓女愛屆爲妾、出價一千二百元、過門後、實屈住居市商會翁間、因之不常至大婦處過宿、其妾獨間、總以名人無酬、大婦所中探悉、前日下午、乘俞至行辦當、即屆人至愛屆處、將房中器物箱籠衣物搬到家中、愛屆阻止無效、反被大婦辱罵、愛屆俞歸、俞知其事、俞即至家、被大婦拒住辱罵、終阻不許再至愛屆處、一面[illegible]、祇得允之、一面派友安慰愛屆、現愛屆正邀妹與俞交涉、

臨婚被拐

閘北共和路命錄里五號、陳姓、陳阿寶、其女名舞有十八歲女兒陳小多子、在五年前已許經受聘於閘北處黃某之子黃寶度、至本年秋初、黃方乃擇期迎娶、通知陳宅、詎知屆期、陳小多子忽捲取値錢什物、不別而行、事後始查悉小多子爲蔣阿張旭、係南閩家木撐地方、乃於昨日報報五區三分所、派警士前往將蔣與小多子二人、一併拿獲、申送市公安局核辦、

體育紀載

中華足球會今日開幕

四十五隊健兒從此各顯身手

中華足球聯合會、准於今日起正式開幕、本屆加入者之踴躍、爲前所未有、共分中・華・足・球・會・等五組、比賽方法係取單循環制、各組皆有優勝隊、不作總錦標賽、自今日起、當見各隊健兒、馳騁疆場、一顯男兒好身手焉、今日出場應戰者、共有四組、茲將其隊名時間列表如下、

與賽隊名	組別	時間	場地	裁判員
優游中與震旦	（中）	下午一時一刻	棒球場	舒鴻
復旦中與同濟	（中）	下午三時一刻	棒球場	何春暉
強華與知行	（華）	下午一時一刻	足球場	梁官松
星光與南洋	（足）	下午三時一刻	足球場	黃文建

水上英雄 香港華人渡海比賽

男子第一陳振興 女子第一郭彩明

香港對於游泳一項、素極注重、近年更積極提倡、不遺餘力、當在港澳水上運動閉幕之後、即由香港華人體育協進會主辦公開華人渡海比賽、參加者一百四十餘人、於星期一在華人游泳場舉行、是日南華及華人兩游泳場、均懸國旗及週番旗、以資慶祝、

【賽之補】下午一時許、各賽員已相繼到場、觀衆亦陸續蟻集、站立於兩會之游泳場內、先由協會幹事發給各賽員白布黑油字號碼、掛於背上、以便識別、而同時有一小水師輪船到場保護、並派有小艇六十餘艘、及電輪十餘艘、隨同出發、鐘指二時三十分、賽時已屆、高錫威及劉寶根、逐一點名畢、乃用電船渡各賽員至恒安小輪、駛向出發地點而去、及至近鯉魚燈塔附近、各賽員由小輪躍入海中、裁判員用一長繩、將各人到齊、無先後之差、以待出發、

【比賽之情形】俄而汽笛一聲長吼、各賽員撲身向前、奮勇遂向目的地漂流而去、但見浪花起處、萬頭破浪而前、長途游泳名將陳振興・梁兆文・羅次卿・及楊氏兄弟等、先在前列、而陳振興始終得佔前茅、羅則沿途尾隨梁兆文之後、及至華人欄時、則首名仍爲陳振興、而楊亭華已搶前梁兆文約五碼、得奪第二名、羅次卿則列第四、第五楊之華、成績爲三十五分又十七秒、女子第一爲郭彩明女士、名將何摘之女士、是日並未參加、其第二三名、由蔡寶池及陳玉輝奪得、查該港比賽員之能於一小時內渡海者、有五十二名、共一百四十餘人參加而成功者、祇有一成而已、

【給獎之情形】五時許、各賽員整裝既畢、乃由華人代表周壽臣爵紳之女公子頒發獎品、全場游泳冠軍爲陳振興、共得積分十八點、亞軍梁兆文得十四點、而女界得獎最多者爲郭彩明女士、兼得女界渡海冠軍銀杯、至六時左右給獎畢、在場人士、高呼三聲而散、

華北棒球

北平麥林隊獲勝

十八日下午北平、天津兩麥林棒球隊、在北平麥林球場、作華北棒球奪標戰之最後決賽結果爲五對四、北平麥林獲勝、

江大網球錦標

光華 交大 今日決賽

江南大學網球錦標比賽、自開始報名以來、輒轉交鋒、奪得決賽權者爲光華與交大二校、茲定於今日在大西路光華球場舉行決賽、屆時兩雄相遇、必有一番劇鬬也、

女子排球比賽

南洋勝兩江

兩江女體專排球隊前日下午、約南洋中學排球隊在該校作友誼比賽、三時半開賽、初南洋猛攻頗烈、勢如潮湧、兩江努力抵抗、應付裕如、巾幗健兒、劇戰甚久、嗣後南洋窺知兩江後排實力薄弱、故發球專注後排、用力進攻、得分頗多、結果第一局爲二十一與二之比、第二局爲二十一與八之比、南洋大勝、

乒乓比賽預誌

逸誼社乒乓隊、應東南乒乓隊之約、將於明日晚（二十一日）在逸誼社舉行友誼比賽、

清心中學之新氣象

該校校長張石麟碩士就職已來、對於校務不遺餘力、關於學校體育特別注重、今年新建游泳池、開闢運動場、並請東吳大學體育學士劉雪松爲體育主任、其他童子軍兵式操拳術班異常認眞、學生對於各項運動特別起勁、現正籌備各班籃球比賽、學校當局準備銀盾一只以資獎勵、

滬北女學歌舞訊

北四川路橫浜橋堍滬北女學、對於藝術方面、素有研究、近日歌舞組、每於放學後從事練習一小時、成績最優者、爲全體之三蝴蝶、吳慧珠女士之春胡曲、伏爾加船夫曲、陶愛爾女士之因爲你、可憐的秋香、萬鳳英女士之落花流水、沈雲影女士之寒衣曲、一去無消息、歐陽劍霞之鳳舞、散花舞、歐化舞等、皆有可看、而顧鳳英、顧秀英、關秀蘭三女士之覺悟少年尤有精彩、三女士年僅五六齡、清歌妙舞、表演週到、頗爲各界所贊許、聞該組極願與外界團體義務表演、

招考自然科助手

上海中學、定本月二十一招考自然科助手、開凡高中畢業程度學生、對於理化博物特具興趣者、均可投考、一經錄用、每月可酬洋三十元左右、報名及投考地點、均在陸家濱該校高中部、

來函更正

逕啟者、貴報本月十五日教育欄所載「持志大學預備建築校舍」一則、與事實多有不符、查敝校原有虹口體路校基一百餘畝、本擬於今秋建築校舍、國府建都南京中山路綫斜穿該地、致原定計劃不能實現、茲正另覓相當地基、[illegible]、持志大學啓

商場行市
外洋輪船報告
▲英國倫敦班 ▲溫哥武班 ▲呂宋爪哇班

商場行市

匯價拆減

▲洋釐 昨（古曆九月初七日）厘市早市計為七錢二分四釐二毫五 …… [illegible]

外匯均更動

[illegible]

大條遠縮

[illegible]

標金續漲

[illegible]

整六獨漲

[illegible]

棉市堅定

[illegible]

紗市平定

[illegible]

浙東遊記（三十七）

陳萬里

午飯後，縣長來談，後往三岩，出西北偏門，約五里餘，就到三岩寺，三岩在寺後，當中一個較寬大，前有懸溜，終其前似灑雨然，岩前一百石屏，陽刻雨岩二字，相傳係令北海書，字大徑四尺，陰有紹聖年間題名，吾們約坐半小時，回城到燧昌火柴公司參觀，晤總理鄭君，承他領我到各部分去參觀，並且加以詳細說明，很可感謝，公司大門進去是一空院，東部另闢一邊園，花木頗多，西一題日閘，還沒有多少布置，中央主屋正在建築，大約一個月後可以完工，前進事務室，內分工務總務營業三部，後進工人飯廳同廚房，由此往西，就是工場，外面是女工裝匣的部分，稍內領空匣及火柴處，再進完全是製造部分，配藥處濟陽處，匣邊拭燐處等等，裝匣地方，每一女工一天可裝十盤至二十盤，每盤百二十匣，工資一角五分，此外另見調食表，

參觀後，在花園後院稍坐，辭出、去參觀普昌火柴材料公司，普明電燈公司同在一處，是一家合辦的，材料公司所用電力，就是電燈公司的電，所用木料，俱係松木，直徑大概八寸至尺餘，先是截段，截段以後劈皮，劈皮後剝片，還是粗的，再切成小桿，做火柴匣子的，剝得較薄，剝好後，切片打線條，最後摺疊糊匣等等，另一院落，係燧明印刷公司，專印火柴匣上廣告同包紙，普昌資本，初祇二萬餘，現在十萬餘，每日製全份約百二十萬匣，努力工作起來，可到一百八十萬匣，每一萬匣售洋三元，推銷地方上海蘇州都有得去，工人工資，工頭每月十七八元，二手十四元左右，三手七八元，小孩兒做粗工的亦可得到三元，現在男丁有八十餘，女工二百四十餘人，每月開支約二千餘元，

普昌參觀以去，再去參觀利用織布公司，由呂君導引參觀，男工部及營業部是自己的房屋，女工部借用廟屋，現在絲布方面，男工三十餘，女工一百六十餘，織紗部分，女工八十餘，其餘部分女工五十餘，資本三萬三千元，公積三千元，另房屋器具又一萬，每天可織布一百疋，每疋五丈，平均約賣五元，工資一疋布女工五角，男工六七角，有一天做一疋的，兩天做一疋的，亦有三四天做一疋的，由工人自己願意，最勤力的，早上六七點鐘就來，直做到天黑，那末一天可以織一疋，公司開支每月約一千二百元，一年約可做二萬多疋布，就是十萬餘元，推銷地方，處處十縣以外，福建松溪等處亦極暢銷，參觀後在會客室稍坐，辭出回城休息，

今天所到的地方，我以為南明山比較的清幽，志書上說「殆昔人所云目不周覽，情不給賞，仰矚俯映，彌習彌佳者，正無容一一名狀也」，云云，不能說他是溢美之辭，三岩沒有什麼，遠不如西湖的煙霞洞，

晚間，楊劉二君約去晚飯，九時回所洗片，結果極佳，

◆◆◆

市價一覽

◉銀洋錢市 [illegible]

◉國內外匯兌 [illegible]

◉國內匯兌 [illegible]

◉各國票價 [illegible]

◉金市 [illegible]

◉華商紗布交易所 [illegible]

◉華商證券交易所 [illegible]

◉物品證券交易所 [illegible]

◉上海麵粉交易所 [illegible]

◉滬南米市 [illegible]

◉雜糧 [illegible]

◉油豆餅 [illegible]

◉現貨麵粉 [illegible]

◉大連油豆餅電 [illegible]

◉糖市 [illegible]

◉無錫米市 [illegible]

◉無錫錢市 [illegible]

◉無錫雜糧市 [illegible]

◉無錫紗市 [illegible]

◉蘇州錢市 [illegible]

◉孟買棉市 [illegible]

◉煤油 [illegible]

船期

▲進口輪船報告 [illegible]

▲出口輪船報告 [illegible]

▲寧波班 ▲長江班 ▲寧紹班 ▲穿山定海班 ▲溫州班 ▲通州揚州班 ▲北洋班 [illegible]

外洋輪船報告

▲英國倫敦班 ▲高山班 ▲雅圖班 ▲小呂宋 ▲溫哥武班 ▲意國郵船班 ▲德國亨寶班 ▲法國馬賽班 ▲呂宋爪哇班 ▲世界班 ▲神戶長崎班 ▲青島大連班 [illegible]

滬杭火車表

[illegible]

滬寧火車表

[illegible]

今天劇目

大舞台 …… 第一台 …… 上海舞台 ……

（戲院影戲）

共和滑稽大會串

北京 …… 後之 ……

百星凡爾登大戰

夏令配克 想發財

虹口 憲兵艷史

光陸 要錢不要命

武昌 強徒末路

中華北伐大戰史

恩派亞 大俠 復仇記

萬國 黑衣女俠

中央 航空大俠

新中央 關東大俠

卡德 多情的哥哥

世界 妖光俠影

奧迪安 紫羅蘭

上海 孽海花

通俗 金精娘娘

東華 時勢造英雄

卡爾登 浮士德

上海銀行公會會員

四明商業儲蓄銀行

新式保管箱庫 [illegible]

白鳳丸價目
一品每盒一丸洋一元
加料每盒二丸洋一元
雙料每盒四丸洋一元二
單料每盒十丸洋一元二
一品小丸每兩洋一元
加料小丸每兩洋五角
單料小丸每兩洋三角

腎精片價目
每瓶洋一元二角

備有丸藥全集函索即寄
外埠函購原局回件

總發行所
上海河南路中
廣東種德園老藥局